SENTAMIL COLLEGE
5265
MADURAI

மதுரை காமராசர் பல்கலைக்கழகம்

20 ஆம் ஆண்டு அறிக்கை

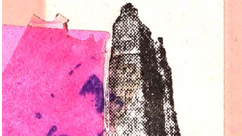

தொகுதி 1

1985

மதுரை காமராசர் பல்கலைக்கழகம்

20 ஆம் ஆண்டு அறிக்கை

1985

தொகுதி - I

ஆண்டறிக்கை 1985

தொகுதி - I

உள்ளடக்கம்

இயல்		பக்கம்
I	பொதுக் கணிப்பு	— 1
II	பல்கலைக்கழகத் துறைகளும் இணைவிக்கப்பெற்ற கல்லூரிகளும்	— 13
III	ஆய்வு நடவடிக்கைகள்	— 25
IV	வளாக வசதிகள்	— 34
V	வளர்ச்சி நடவடிக்கைகள்	— 35
VI	நிதி	— 41
	நன்றி	— 47

தொகுதி - II

பின்னிணைப்பு **A — Z** மற்றும்— **A A**

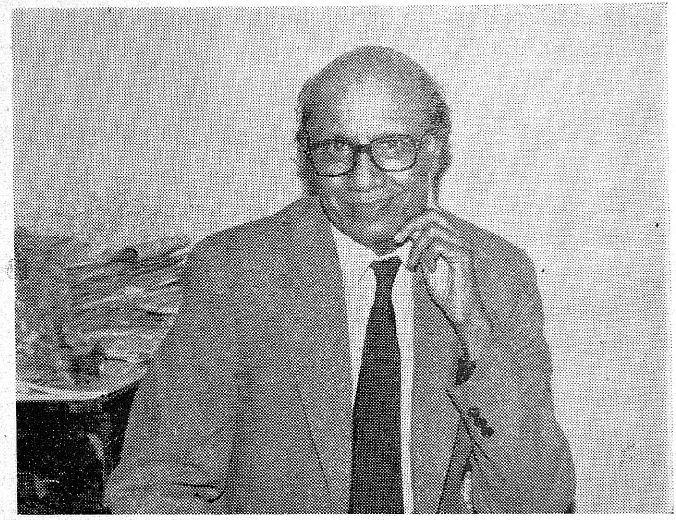

பேரா. சீனி. கிருட்டிணசுவாமி, பி.எச்டி., (சென்னை), பி.எச்டி., டி.சயி. (சௌத்தாம்ப்டன்)
துணைவேந்தர்

மதுரை காமராசர் பல்கலைக் கழகம்

20ஆம் ஆண்டு அறிக்கை

இயல் I

பொதுக் கணிப்பு

முன்னுரை :

பல்கலைக் கழகம் :

1965, மதுரை காமராசர் பல்கலைக் கழகச் சட்டம் பிரிவு 21இன் படி 1985 ஆம் ஆண்டிற்கான பல்கலைக்கழக ஆண்டு அறிக்கையை ஆட்சிப் பேரவைமுன் வைப்பதில் ஆட்சிக்குழு பெருமகிழ்ச்சியடைகிறது. இவ்வறிக்கையின் தமிழ் வடிவமும் அளிக்கப் பெறுகிறது.

பல்கலைக்கழகத்தில் இணைவிக்கப் பெற்றும் ஒப்புதல் தரப்பெற்றும் உள்ள கல்வி நிலையங்களின் மொத்த எண்ணிக்கை கடந்த ஆண்டைப் போலவே 112 ஆகும். மதுரை காமராசர் பல்கலைக்கழகத்தோடு இணைவிக்கப் பெற்ற கல்லூரிகள் இரண்டு இவ்யாண்டு காரைக்குடி, அழகப்பா பல்கலைக்கழகத்தின் ஆட்சி எல்லைக்குள் வந்துள்ளன. முதுநிலைப் படிப்புகளில் மேலும் இரு கல்லூரிகட்கு இணைவிப்புத்தரப் பெற்று முதுநிலைப்படிப்புக் கல்லூரிகளின் எண்ணிக்கை 55 ஆக உயர்ந்துள்ளது. பல்கலைக்கழகத்தே கற்பித்தலிலும் ஆய்விலும் ஈடுபட்டுள்ள 40 துறைகள் உள்ளன; இணைவிக்கப் பெற்று ஏற்புத் தெரிவிக்கப்பட்ட கல்லூரிகள், பல்கலைக்கழகத் துறைகள், அஞ்சல்வழிக் கல்வி மற்றும் தொடர்கல்வி நிலையம், வெளிப்பல்கலைக்கழகம், மாலைக் கல்லூரி ஆகியவற்றில் உள்ள மாணவர்களின் மொத்த எண்ணிக்கை 1,46,594.

துணைவேந்தர் :

பேரா. ஜா. இராமச்சந்திரன், எம்.ஏ.ஏ.எம். (சிக்காகோ) பல்கலைக்கழகத்தின் துணை வேந்தராக 1985 ஆகஸ்டு 20வ. வரை தொடர்ந்தார். இப் பல்கலைக்கழகத்தின் உயிரியல் அறிவியல் துறைகளின் தலைவரும் பேராசிரியருமான டாக்டர். சீனி. கிருட்டிணசுவாமி, பிஎச்.டி. டி.சயி., (சௌதாம்ப்டன்) பேரா. ஜா. இராமச்சந்திரனுக்குப் பின் துணைவேந்தராக 1985 அக்டோபர் 4வ. முதல் பொறுப்பேற்றார்,

பேரா. ஜா. இராமச்சந்திரன் ஆஸ்திரேலியாவில் உள்ள மெல்போர்னில் 1985 ஆகஸ்டு 13உ முதல் 20உ வரை நடந்த தொடர்கல்வி உலகக் குழுவின் 13ஆவது உலக மாநாட்டில் கலந்து கொண்டார். 1985 சூலை 23உ சென்னையில் நடந்த பல்கலைக் கழகத் துணை வேந்தர்கள் கூட்டத்திலும் அவர் கலந்து கொண்டார்.

துணை வேந்தராகப் பொறுப்பேற்றுக் கொண்டதும் டாக்டர் சீனி. கிருட்டிணசுவாமி, இந்திய அரசின் புதிய கல்விக் கொள்கையை விரிவாக விவாதிக்கச் சென்னைப் பல்கலைக் கழகத் துணைவேந்தர் 1985 அக்டோபர் 11, 12ஆம் நாட்களில் கூட்டிய தென்னகத் துணைவேந்தர்கள் கூட்டத்தில் கலந்து கொண்டார். 1986 சனவரியில் தில்லியில் நடைபெற்ற இந்தியப்பல்கலைக்கழகங்கள் மன்ற வைர விழாவிலும் அவர் கலந்து கொண்டார்.

பாங்காக்கில் 1985 நவம்பர் 10உ முதல் 15உ வரை நடைபெற்ற சூழ்நிலைக் கல்வி பற்றிய ஐக்கிய நாடுகளின் சூழ்நிலைத் திட்ட வட்டார மாநாட்டிற்குத் தலைமை வகித்தார். 1986 பிப்பிரவரியில் பெங்களூரில் நடைபெற்ற கல்வி நிலையங்கட்கிடையே தொடர்புகள் பற்றிய காமன்வெல்த் மாநாட்டிற்குச் செல்லும் பேராளர் குழுவில் ஒருவராக இருந்தார்.

பதிவாளர் :

மேசர் பெ.பா. சின்னதுரை இவ்யாண்டில் பல்கலைக்கழகத்தின் பதிவாளராகத் தொடர்ந்து இருந்து வருகிறார்.

ஆட்சிப் பேரவை :

இவ்யாண்டில் 1985 மார்ச்சு 15, மார்ச்சு 28, அக்டோபர் 18 ஆகிய நாட்களில் ஆட்சிப் பேரவை மும்முறை கூடியது. அமெரிக்காவில் நியூயார்க் புரூக்லினில் உள்ள டௌன்ஸ்டேட் மருத்துவ மைய மருத்துவப் பேராசிரியரும் சிறுநீரகவியல் பிரிவின் தலைவருமாகிய டாக்டர் ஈலி ஏ ஃப்ரைட்மேன் அவர்கட்கு டி.சயி., எனும் மதிப்புப் பட்டத்தினை அளிக்க முடிவு செய்ய 1985 மார்ச்சு 15உ கூடிய சிறப்புக் கூட்டம் முதற் கூட்டம் ஆகும்.

ஆட்சிக்குழு :

இவ்யாண்டில் ஆட்சிக்குழு 19 முறை கூடியது, ஆட்சிக்குழுச் சுற்றுமடல் வழியும் பல வழக்கமான இனங்களை ஆய்ந்து ஒப்புதலளித்தது. 1985 மார்ச்சு 30ஆம் தேதியிலிருந்து மூன்றாண்டுகட்கு ஆட்சிக் குழுவிற்குப் பின்வரும் உறுப்பினர்கள் பல்கலைக்கழக வேந்தரால் நியமிக்கப் பெற்றார்கள்.

டாக்டர் பி. ஆர். சுப்பிரமணியம், எம்.பி., பி,எஸ்.,

திரு ஆர். டி. கோபாலன்.

கல்விப் பேரவை :

கல்விப் பேரவை 7-3-1985லும் பின் 20-9-1985லும் இருமுறை கூடியது.

நிதிக்குழு :

நிதிக்குழு 23-2-1985 அன்று கூடியது.

மாணவர் ஒழுக்கம், நலவாழ்வு மற்றும் விடுதி பற்றிய ஆட்சிக்குழுவின் குழு :

இவ்யாண்டில் இக்குழு, பல்வேறு தேர்வுமையங்களிலிருந்தும் தீய நடவடிக்கைகளிலீடுபட்ட மாணவர்கள் பற்றி விசாரணை செய்யவும் தக்க முடிவு எடுக்கவும் ஏழுமுறை கூடியது. கல்லூரிகளிலிருந்து மாணவர்கள் நீக்கம்பற்றியும் ஆராயப் பெற்றது.

பாடத்திட்டக் குழுக்கள் :

1985 சூலை முதல் மூன்றாண்டுகட்கு 48 பாடத்திட்டக் குழுக்கள் புதிய உறுப்பினர்களுடன் மாற்றியமைக்கப்பட்டன. இவ்யாண்டில் 13 பாடத்திட்டக் குழுக்கள் கூடிப் பணிபுரிந்தன; அவற்றின் விவரங்கள் கீழே தரப்பெற்றுள்ளன:

1. பொறியியல்
2. வேதியியல் (முதுநிலை)
3. ஆள்வினை (,,)
4. ஆங்கிலம் (,,)
5. இந்திய மருத்துவம்
6. மனையியல்
7. மருத்துவம் (முதுநிலை)
8. கணிதவியல் (முதுகிலை)
9. மருந்தாக்கவியல் (பட்டநிலை / முதுநிலை)
10. மலையாளம், தெலுங்கு, கன்னடம்
11. தமிழ் (முதுநிலை)
12. இயற்பியல் (முதுநிலை)
13. விலங்கியல் (தேர்வுநிலை)

கற்பித்தல் :

புதுப்படிப்புகள் :

இவ்யாண்டில் பின்வரும் புதியபடிப்புகள் அறிமுகப்படுத்தப்பட்டன.

1. உயிரித்தொழில்நுட்பவியலில் எம் சயி., படிப்பு
2. கணிப்பான் பயன்பாட்டியலில் முதுநிலைப் படிப்பு

புதியகல்லூரிகள் :

இவ்யாண்டில் மேலும் ஒரு சுயநிதிப் பொறியியற் கல்லூரிக்கும் மருந்தாக்கவியல் கல்லூரி ஒன்றுக்கும் கீழே விளக்கப்பட்டுள்ளவாறு இணைவிப்புத் தரப்பெற்றுள்ளது.

1. இரத்தினவேல் சுப்பிரமணியன் பொறியியற் கல்லூரி, திண்டுக்கல்
2. கே.எம். மருந்தாக்கவியல் கல்லூரி, உத்தங்குடி.

எம்.ஃபில்., பட்டப்படிப்பு :

பல்கலைக்கழகப் பல்வேறு துறைகளில் எம்.ஃபில்., படிப்புக்களில் 235 புதிய மாணவர்களும் ஆசிரியர் மேம்பாட்டுத் திட்டத்தின்கீழ் 11 ஆசிரியர்களும் சேர்க்கப்பெற்றனர். மேலும் இணைவிக்கப்பெற்ற கல்லூரிகளில் தமிழ், ஆங்கிலம், வேதியியல், வணிகவியல், விலங்கியல் ஆகியவற்றில் பகுதி நேர எம்.ஃபில்., பட்டப் படிப்புகளில் இணைவிக்கப்பெற்ற கல்லூரிகளிலிருந்து 105 ஆசிரியர்களும் 36 மாணவர்களும் சேர்க்கப்பெற்றனர்.

நூலகம் :

இவ்யாண்டு ரூ. 14.54 இலட்சம் பெறுமான நூல்களையும் இதழ்களையும் பல்கலைக்கழகம் வாங்கியுள்ளது. பல்கலைக்கழக மானியக் குழுவும் நூல்களுக்காக ரூ. 13,14,000/-உம் கருவிகட்காக ரூ. 4,16,000/-உம் வழங்கியது.

கருத்தரங்குகளும் மாநாடுகளும் :

பல்கலைக்கழகத்தின் பலதுறைகள் நடத்திய கருத்தரங்குகள், பணிக்களங்கள் முதலானவற்றில் பல்கலைக்கழக ஆசிரியர்கள் உட்பட 832 பேர் கலந்து கொண்டனர்.

பல்கலைக்கழக மானியக்குழு, டிஎஸ்டி., தமிழ்நாடு அரசு, முதலான நிறுவனங்களின் துணையோடும் ஒத்துழைப்போடும் பல்கலைக்கழகத்தின் பல்வேறு துறைகளால், மாநில, தேசிய, அனைத்துலக அளவிலான 18 பணிக்களங்கள், கருத்தரங்குகள் நடத்தப்பெற்றன.

அத்தகு கருத்தரங்குகள், மாநாடுகள் சிலவற்றின் சுருக்கமான தொகுப்பு கீழே தரப்பெற்றுள்ளது.

1985, அக்டோபர் 19உ பிற்பகல் 2.30 மணிக்கு இராமன் அரங்கத்தில் அறிவியல் ஆசிரியர்கள் நீல்ஸ் போகர் நூற்றாண்டு விழாவினைக் கொண்டாடினர். இயற்பியல் துறையைச் சேர்ந்த பேரா. கே எஸ். சந்திரசேகரன் தலைமையேற்க வேதியியல் துறைத் தலைவர் பேரா. எஸ்- நீலகண்டன் வந்தி-

குந்தோர்ரை வரவேற்றார். நமது துணைவேந்தர் டாக்டர் சீனி. கிருட்டிணசாமி துவக்கஉரை நிகழ்த்தினார். இதன்பின்னர்ப் பல்கலைக்கழகம், மற்றும் கல்லூரி ஆசிரியர்கள் நீல்சு போகரின் ஆளுமையை ஆசிரியர், தத்துவ அறிஞர், இயற்பியலறிஞர், மனிதாபிமானம் மிக்கார் என்ற நிலைகளில் பேசினர்.

1985 நவம்பர் 7உ முதல் 10உ வரை இந்தியத் தேசிய அறிவியல் பேரவையின் 51ஆவது ஆண்டு மாநாடு பல்கலைக்கழகத்தில் நடைபெற்றது. அதில் சுமார் 160 பேர் பங்கேற்றனர். இந்தியத் தேசியப் பேரவையின் தலைவரும் இந்தியப் பிரதமரின் அறிவியல் ஆலோசனைக் குழுத் தலைவருமான பேரா. சி. என். ஆர். ராவ், சி.எஸ்.ஐ.ஆரின் தலைமை இயக்குநர் டாக்டர் எஸ். வரதராசன், இந்திய அரசு அறிவியல் தொழில்நுட்பவியல் துறைச் செயலர் டாக்டர் யஷ்பால் போன்ற புகழ்பெற்ற அறிவியலறிஞர்கள் மாநாட்டில் கலந்து கொண்டு சிறப்பித்தனர்.

1985 நவம்பர் 18, 19 ஆம் நாட்டில் புதிய கல்விக் கொள்கைபற்றிய இரண்டு நாள் கருத்தரங்கு நடைபெற்றது. மதுரை காமராசர் பல்கலைக்கழகத் துணைவேந்தர், டாக்டர் சீனி. கிருட்டிணசுவாமி மாநாட்டின் கருத்துரையை வழங்கினார்.

1985 டிசம்பர் 11உ முதல் 14உ வரை பல்கலைக்கழக உயிரியல் துறையில் உயிர்த் தசைகள், அமைப்பு, உயிர்த் தோற்ற வளர்ச்சி, பரவல் பற்றிய 2ஆவது அனைத்துலகக் கருத்தரங்கம் நடத்தப் பெற்றது. 30 அனைத்துலக அறிவியலறிஞர்களும் 17 இந்திய அறிவியலறிஞர்களும் இதில் கலந்து கொண்டனர்.

1985 1உ முதல் 25உ வரை உயிரியல் துறையில் மேற்குறிப்பிடப்பெற்ற கருத்தரங்கின் கிளைக் கருத்தரங்காக ஆர்கனல், உயிர்த்தசைகள் பற்றிய அனைத்துலகப் பணிக்களமொன்றும் நடத்தப்பெற்றது. பல்கலைக்கழகத் துணைவேந்தர் டாக்டர் சீனி. கிருட்டிணசுவாமி இதனைத் துவக்கிவைத்தார். தாய்லாந்து, பங்களாதேஷ், ஆப்கானிஸ்தான், இரான் உள்ளிட்ட நாடுகளிலிருந்து வந்திருந்தோர் உட்பட 12 பேர் இதில் கலந்து கொண்டனர்.

பரிசுகள், மதிப்புகள், நிதியுதவிகள் :

பயிர் அறிவியல்கள் துறைத் தலைவரும் பேராசிரியருமான டாக்டர் ஏ. ஞானம் திருச்சிராப்பள்ளி, பாரதிதாசன் பல்கலைக் கழகத் துணை வேந்தராகப் பணியமர்த்தப் பெற்றுள்ளார்.

சுற்றுச் சூழல் அமைப்பியல் துறைத் தலைவர் பேராசிரியர் டி. ஜே. பாண்டியன் உயிர் அறிவியல்களில் 1984ஆம் ஆண்டிற்கான பாட்நகர் பரிசிற்குத் தேர்ந்தெடுக்கப்பட்டுள்ளார்.

புதுதில்லி, பாரதீய ஞானபீடக் குழுவினரால் மொழி ஆலோசனைக் குழுவில் தமிழுக்கான உறுப்பினராக மூன்றாண்டுகட்குத் தமிழியல் துறைத் தலைவர் பேராசிரியர் டாக்டர் இராம. பெரியகருப்பன் நியமிக்கப் பெற்றுள்ளார்.

1985-86 ஆண்டிற்குரிய தேசிய விரிவுரையாளராக ஆள்வினைத் துறைத்-தலைவர், பேராசிரியர் டாக்டர் ஜி. பி. ராவ் பல்கலைக் கழக மானியக் குழுவால் நியமிக்கப்பட்டுள்ளார்.

1985-86 ஆண்டிற்குரிய தேசிய விரிவுரையாளராக டாக்டர் டி.ஜே. பாண்டியன் பல்கலைக் கழக மானியக் குழுவால் நியமிக்கப்பட்டுள்ளார்.

இரண்டாண்டுகட்குத் தேசிய அறிஞராக மூலக்கூற்று உயிரியல் துறைத்-தலைவர், பேராசிரியர் டாக்டர் ஆர். செயராமன் பல்கலைக் கழக மானியக் குழுவால் நியமிக்கப்பட்டிருக்கிறார்.

குகா ஆய்வு மாநாட்டிற்கு ஓர் உறுப்பினராக உயிரியல் அறிவியற்றுறை சார்ந்த செல் உயிரியல் இணைப் பேராசிரியர் டாக்டர் கே. தருமலிங்கம் தேர்ந்தெடுக்கப்பட்டுள்ளார்.

தகுதி அடிப்படையில் பதவி உயர்வு :

பல்கலைக் கழக ஆசிரியர்கட்கான தகுதி அடிப்படையிலான பதவு உயர்வுத் திட்டம் நடைமுறைப்படுத்தப்பட்டு ஏழு விரிவுரையாளர்கள் இணைப்பேராசிரியர்-களாகவும் ஐந்து இணைப் பேராசிரியர்கள் பேராசிரியர்களாகவும் பதவி உயர்வு செய்யப்பெற்றுள்ளனர்.

ஆய்வுப் பட்டங்கள் :

இவ்யாண்டில் 32 ஆய்வு மாணவர்களும் 65 ஆசிரியர்களும் பிஎச். டி., பட்டத்திற்குப் பதிவு செய்யப்பட்டனர். மதுரை காமராசர் பல்கலைக் கழகத்-திலிருந்து ‘உடல் ஒத்திசைவுகள் ஆய்வு’ பற்றிய தனது ஆய்வுக்கட்டுரைக்காக டி. சயி., பட்டத்தினை முதலாமவராகப் பெற்றவர் உயிர் அறிவியல் பள்ளியைச் சேர்ந்த விலங்கு நடத்தையியல் பேராசிரியர் டாக்டர் எம். கே. சந்திரசேகரன் ஆவர். 71 ஆய்வாளர்களால் அளிக்கப்பட்ட ஆய்வேடுகள் டாக்டர் பட்டத்-திற்காகப் பல்கலைக் கழகத்தால் ஏற்றுக் கொள்ளப்பெற்றன.

ஆய்வுத் திட்டங்கள் :

பல்கலைக்கழக மானியக்குழு, டி எஸ் டி., அணுசக்தித்துறை, கல்விஆய்வு, பயிற்சித் தேசியக்குழு, சிஎஸ்ஐஆர், ஐசிஎம்ஆர், ஐசிஏஆர், ஐசிஎஸ்எஸ்ஆர் போன்ற பல நிறுவனங்கள் பல்கலைக் கழகத் துறைகள் பலவற்றால் அளிக்-கப்பட்ட ஆய்வுத்திட்டங்கள் 105 இனுக்கு நிதியுதவியளித்தன.

தமிழ்நாடு அரசு கல்வியமைச்சர் மாண்புமிகு திரு செ. அரங்கநாயகம் அவர்கள் தலைமையில்
1985, நவம்பர் 18ல் இந்திய அரசு, டிஎஸ்டி செயலாளரும், பல்கலைக்கழக
மானியக் குழுவின் தலைவருமான டாக்டர் யஷ்பால் க்ரோனோ உயிரியல்
மற்றும் விலங்கு நடத்தை ஆய்வுக்கூடத்தைத் திறந்து
வைத்தல்.

ஆய்வுக் கட்டுரைகள் :

கடந்த ஆண்டில் 224 ஆக இருக்க இவ்யாண்டில் 265 ஆய்வுக் கட்டுரைகள் பல்கலைக்கழகத்தின் பல்வேறு துறையினரால் தேசிய, அனைத்துலக ஆய்விதழ்களில் வெளியிடப்பட்டுள்ளன.

பல்கலைக்கழக மானியக்குழுவின் நிதியுதவிகள்:

பல்கலைக்கழக மானியக் குழுவினாலும் தேசிய உயிரித்தொழில் நுட்பவியல் குழுவினாலும் உயிரித்தொழில் நுட்பவியலில் எம்.சயி. பட்டப்படிப்பு நடத்துதற்கெனத் தேர்ந்தெடுக்கப்பட்ட ஐந்தனுள் பல்கலைக் கழகம் ஒன்றாகும். பல்கலைக்கழக மானியக்குழு இப்படிப்புக்கென ஐந்தாண்டுகட்கு ரூ. 1,15,32,000 வழங்கியுள்ளது.

புதிய கட்டடங்கள் :

இவ்யாண்டில் பின்வரும் கட்டடங்களின் கட்டுமானப் பணி முடிக்கப் பெற்றது.

1. அஞ்சல்வழிக் கல்வி நிலையத்திற்கான அஞ்சல் பகுதிக் கட்டடம்.
2. கலையியல், சமூக அறிவியல் கட்டடம் V

பின்வரும் கட்டடங்கள் முடியுந்தறுவாயிலுள்ளன.

1. தோட்ட நாற்றங்கால் மற்றும் காப்பு அறை
2. தோட்ட நாற்றங்கால் மற்றும் காப்பு அறையின் மேல்முதல்மாடிக் கட்டடம்.

1985, பிப்பிரவரி 18உ திங்கட்கிழமையன்று பல்கலைக்கழக வளாகத்தில் ஆற்றல் அறிவியற் கட்டடம் பல்கலைக்கழக வேந்தரும் தமிழ்நாடு ஆளுநருமான மேதகு திரு எஸ்.எல்.குரானா அவர்களால் திறந்து வைக்கப்பட்டது. தொடக்கத்தில் பல்கலைக் கழகத் துணைவேந்தர் பேராசிரியர் ஜா. இராமச்சந்திரன் அவையோரை வரவேற்று ஆற்றல்துறை பற்றி அறிக்கையொன்றினை வழங்கினார். பல்கலைக் கழக மானியக் குழுவின் தலைவர் டாக்டர் (திருமதி) மாதுரி ஆர் ஷா விழாவின் தலைமை விருந்தினர் ஆவர். தமிழ்நாடு அரசு, கல்வியமைச்சர் மாண்புமிகு திரு செ அரங்கநாயகம் அவர்கள் விழாவிற்குத் தலைமை தாங்கினார். ஆற்றல், சூழல் மற்றும் இயற்கை மூலங்கள் துறைத்தலைவர் பேராசிரியர் டாக்டர் டி. எம். அரிதாசன் நன்றி நவின்றார்.

1985 சூலை 13உ சனிக்கிழமை பல்கலைக்கழக வளாகத்தில் வெளிப்புலக்கலைக் கழகத்தின் ரூ. 7.5 இலக்கம் பெறுமான கட்டடத்தைத் தமிழ்நாடு

அரசு, கல்வியமைச்சர் மாண்புமிகு திரு செ. அரங்கநாயகம் அவர்கள் திறந்து வைத்தார். இது தொடர்பாகக் கூட்டமொன்று ஆசிரியர் விருந்தில்லத்தில் நடைபெற்றது. துணைவேந்தர் பேரா. ஜா. இராமச்சந்திரன் கூட்டத்திற்குத் தலைமை தாங்கினார்.

''செல் உயிரியல், மரபணுப் பொறியியல் ஆய்வுக் கூடம்'', ''விலங்கு நடத்தையியல் மற்றும் உயிர் வளர்ச்சியியல் ஆய்வுக்கூடம்'' ஆகியவற்றிற்கான கட்டடங்களின் திறப்பு விழாக்கள் தமிழ்நாடு அரசு, கல்வியமைச்சர் மாண்புமிகு திரு செ. அரங்கநாயகம் அவர்களின் தலைமையில் நடைபெற்றன. இந்திய அரசுச் செயலாளரும், சிஎஸ்ஐஆரின் தலைமை இயக்குநரும் ஆகிய டாக்டர் எஸ். வரதராசன் ''செல் உயிரியல் மற்றும் மரபணுப் பொறியியல் ஆய்வுக் கூடத்தை''யும் இந்திய அரசு, அறிவியல் தொழில் நுட்பவியல் துறைச் செயலர் டாக்டர் யஷ்பால் ''விலங்கு நடத்தையியல் மற்றும் உயிர்வளர்ச்சியியல் ஆய்வுக் கூடத்தை''யும் திறந்து வைத்தனர்.

பேரறிஞர்களின் விரிவாக்கச் சொற்பொழிவுகள் :

பல்கலைக் கழகத்தின் பல்வேறு துறைகளில் 57 சொற்பொழிவுகள் நிகழ்த்தப் பெற்றன. சொற்பொழிவுகளாற்றிய பேரறிஞர்கள் சிலரது பெயர்கள் கீழே தரப் பெற்றுள்ளன.

1. டாக்டர் பிஎச். ஆல்பர்ட், பிரான்சு
2. ,, டி.பி. கண்டெல்வால், கான்பூர்
3. ,, டி.எஸ். கெமரான், கானடா
4. பேரா. ரைஸ் அகமது, பமாகு, துணைத்தலைவர்
5. ,, ஜான் ஷார்ட்டர், அமெரிக்கா
6. டாக்டர் இ.டி. இராபர்ட், ,,
7. ,, ஃபிராங்க் வேலிங், எடின்பரோ
8. ,, ரோதர்மண்ட், மேற்குச் செருமனி
9. ,, ஜீன் எம். கிறிஸ்டியன், அமெரிக்கா
10. வணக். நொபொரு கட்சுயாமா, செனீவா
11. டாக்டர் பெர்னாந்து வின்சென்ட், ,,
12. ,, ஜே. ட்ரோவர்ட், பெல்சியம்.
13. பேரா. பட்டாசார்ஜி, அமெரிக்கா
14. டாக்டர் மித்தூர் என். சகதீஷ், அமெரிக்கா
15. ,, எஃப். மைக்கேல், சுவிட்சர்லாந்து
16. பேரா. ஹரதா, சப்பான்
17. ,, கே. டி. மக்கில், (சூனியர்,) அமெரிக்கா

பல்கலைக்கழகத்தின் பல்வேறு துறைகட்கு வருகைபுரிந்த இந்திய மற்றும் பிறநாட்டு அறிஞர்களின் பட்டியல் பின்னிணைப்பு 'D' யில் தரப்பெற்றுள்ளது.

திருநெல்வேலியில் முதுநிலை விரிவாக்க மையம் :

வேதியியல், சமுதாயவியல் துறைகளுடன் கூடிய இம்மையம் தனது ஆய்வுப்பணிகளுடன் முதுநிலைப் படிப்புகளையும் நடத்தித் தன் பணியைத் தொடர்ந்து செய்து வருகிறது.

நாகர்கோயிலில் தகவல் மையம் :

1983 ஆம் ஆண்டில் தொடங்கப்பட்ட தகவல் மையம் அப்பகுதியிலுள்ள பொதுமக்கள், மாணவர்கள் ஆகியோரின் தேவைகளுக்கேற்ப வெற்றிகரமாகத் தொடர்ந்து செயற்பட்டு வருகிறது. இடமகன்ற கட்டடமொன்றில் படிப்பு மையம் ஒன்று விரைவில் தன்பணியைத் தொடங்கவுள்ளது.

தமிழ்ச் செம்மல்கள் :

1983ஆம் ஆண்டிற்கான மதுரை காமராசர் பல்கலைக்கழகத் தமிழ்ப் பேரவைச் செம்மல் பட்டங்கள் மாண்புமிகு சிலம்புச்செல்வர் டாக்டர். ம.பொ. சிவஞானம், பேராசிரியர் லெ. ப. கரு. இராமநாதன் செட்டியார் ஆகிய இரு தமிழ் அறிஞர்கட்கு 1985 சூலை 27 உ நடந்த விழாவில் வழங்கப்பட்டன. தமிழ்நாடு அரசு, கல்வியமைச்சர் மாண்புமிகு திரு. செ. அரங்கநாயகம் அவர்கள் இவர்களுக்குப் பாராட்டுரை வழங்கினார்.

ஐந்தமிழ் விழா :

1985 மார்ச்சு 19 உ முதல் 21 உ வரையிலும் மீண்டும் 1985 நவம்பர் 4உ முதல் 6உ வரையிலும் டாக்டர் மு. வ. அரங்கில் ஐந்தமிழ்விழா நடை-பெற்றது. பின்வரும் அறிஞர்களால் பல்வேறு அறக்கட்டளைச் சொற்பொழிவுகள் நிகழ்த்தப் பெற்றன:

திரு ந. சுப்பு ரெட்டியார், திரு எம்.ஏ.முருகேசன், திரு சுப. அண்ணாமலை, திரு ஆர். குமாரவேலன், திரு பி. எல். சாமி, திரு எஸ். இன்னாசி, திரு இரா. சாரங்கபாணி, திரு வெ. த. மாணிக்கம், திரு. ச. சாமிமுத்து, திரு வ. சுப. மாணிக்கம், திரு எஸ். சுந்தரம், திரு பி. முருகன், திரு ம, ரா. போ. குருசாமி.

உலகத் தமிழ்ப்பணி :

ஒலிப்பதிவு செய்யப்பட்ட குழந்தைத் தமிழ்ப்பாடல்கள் கொண்ட நாடாத்-தொகுப்பு உலகெங்கும் விற்பனைக்கு உள்ளது. கடைகளில் விற்பனைக்கு இவற்றை வழங்குவதற்காகத் தொடர்புபட்ட குழுமத்துடனான ஒப்பந்தம் ஆய்வில் உள்ளது. இப்பணிமையம் உலகில் உள்ள தமிழ்க் குழந்தைகட்கு இப்பதிவு நாடாக்களுடன் வழங்குவதற்கேற்ற வகையில் குழந்தைகளுக்கான தமிழ்நூல்-களைப் பெறும் சாத்தியக் கூறுகள்பற்றியும் ஆய்ந்து வருகிறது.

பதிப்புத்துறை :

டாக்டர் சி. கே. மகாதேவன் பதிப்பு அலுவலராகத் தொடர்கின்றார். விற்பனைக்கான நூல்களின் எண்ணிக்கை 84 ஆக உயரும் வண்ணம் இவ்யாண்டு 5 புதிய நூல்கள் பதிப்பிக்கப்பட்டன. பதிப்புத் துறை நூற்கண்காட்சிகளில் பங்கேற்றது.

பல்கலைக்கழகச் செய்திமடல் :

வண்ண அச்சுக்களோடும் வகை தொகை செய்யப்பட்ட செய்திகளோடும் புதிய அமைப்போடும் செய்திமடல் வெளியிடப்பட்டது. 'கல்லூரிச் செய்திகள்', 'பல்கலைக்கழகப் பரிசுகள்' போன்றவற்றைச் சேர்த்திருத்தல் செய்திமடலின் சிறப்பம்சங்களுள் ஒன்றாகும். இவ்யாண்டில் மொத்தம் 7 இதழ்கள் வெளியிடப் பட்டன.

உயிரியல் ஆய்விதழ் :

பல்கலைக் கழக மானியக்குழுவால் உந்தப்பெற்று உயிரியலைக் கற்பித்தல், கற்றல் தொடர்பான முழுநீளக் கட்டுரைகள், சிறுதகவல்கள், மதிப்பீடுகள் கொண்ட உயர்கல்விக் காலாண்டிதழின் நான்கு இதழ்கள் வெளியிடப் பெற்றுள்ளன. மதுரை காமராசர் பல்கலைக்கழகத் துணைவேந்தர் டாக்டர் சீனி. கிருட்டிணசுவாமி இதன் தலைமை ஆசிரியராகத் தொடர்ந்து இருந்து வருகிறார்.

பல்கலைக்கழக அறிவியற் கருவி மையம் :

மையத்தின் பொறுப்புப் பேராசிரியராகப் பேராசிரியர் என். ஆறுமுகம் தொடர்ந்து இருந்து வருகிறார். கருவியாக்கத்தில் ஆய்வு, வளர்ச்சிப்பணி ஆகியவற்றோடும் கூடக் கருவிகளைப் பழுதுபார்த்தல் முதலான தொண்டுகளில் பொறுப்பேற்றுள்ளது இம்மையம். பல்கலைக் கழகத் தொழில்நுட்பப் பணியாளர்களுக்கு அன்றாடம் தங்கள் ஆய்வுக் கூடக் கருவிகளைச் செம்மையாக வைத்திருக்கத்தக்க வகையில் நேர்முகப் பயிற்சித் திட்டம் ஒன்றினை நடத்த இம்மையம் நினைத்துள்ளது.

கணிப்பான் மையம் :

இம்மையம் பல்கலைக்கழக, கல்லூரி ஆசிரியர்கட்கும் ஆய்வு மாணவர்கட்கும் அவர்தம் கணிப்பான் தேவைகளை நிறைவு செய்வதன்வழித்தன்பணியைத் தொடர்ந்துள்ளது. இவ்யாண்டிலிருந்து தனது தொண்டுகளை அலுவலக, தேர்வுப் பிரிவுகட்கும் விரிவுபடுத்தியுள்ளது. ஆசிரியர்கள், ஆய்வு மாணவர்கட்கு ஒன்றும் அலுவலகப் பணியாளர்கட்கொன்றுமாக ''பேசிக்கில் திட்டமிடுதல்'' என்பதில் இரு வகுப்புக்கள் நடத்தப்பெற்றன,

பல்கலைக் கழக மானியக் குழுவால் பணியமர்த்தப்பெற்ற ஆய்வுக்குழு-வொன்று 1985 நவம்பரில் இம்மையத்தினைப் பார்வையிட்டு நிதியுதவி, பெரிய கணிப்பானொன்று ஆகியவற்றுடன் இதனை வலுப்படுத்தப் பரிந்துரை செய்தது.

அறிவியற் கல்வி மையம் :

டாக்டர் சி. இ. சூரியமூர்த்தி இம்மையத்தின் கௌரவ இயக்குநராகத் தொடர்ந்து வருகிறார். விண்கோள் கட்டடத்தில் அமைக்கப்பட்டுள்ள புதிய சூரிய ஆய்வுக்கூடத்தை மதுரை மற்றும் அதன் சுற்றுப்புறத்திலுள்ள பள்ளிகளின் மாணவர்கள் அடிக்கடி வந்து பார்வையிட்டனர். மாணவர்களது நலனைக் கருதி ''மோர்சு குறியீட்டிலும் மின்னியல் அறிமுகத்தி''லும் வகுப்புக்கள் தொடங்கப்பட்டன.

படிப்பு மையம் :

மதுரையிலொன்றும் பாளையங்கோட்டையிலொன்றுமாக இரு படிப்பு மையங்கள் வழக்கம்போல இயங்கி கல்லூரி மற்றும் அஞ்சல்வழிக் கல்வி நிலைய மாணவர்கட்குப பாடநூல்களையும் மேற்பார்வை நூல்களையும் வழங்குவதன்வழி அவர்கட்குத் தொண்டு புரிகிறது.

விளையாட்டுகளும் போட்டிகளும் :

8-4-1985 முதல் திரு ஏ. ஆர். தனராசு உடற்கல்வி மற்றும் பொழுது போக்கு இயக்குநராகப் பொறுப்பேற்றார். 1985 சனவரியில் நடைபெற்ற பல்கலைக்கழகங்கட்கிடையேயான போட்டிகளில் பூப்பந்து (ஆண் & பெண்), ஆக்கி, டென்னிஸ், எடை தூக்குதல் ஆகியவற்றிலான பல்கலைக்கழகக் குழுக்கள் கலந்து கொண்டன. 1985 பிப்பிரவரி 7உ அன்று மதுரையில் 1984-85ஆம் ஆண்டிற்குரிய கல்லூரிகட்கிடையேயான மகளிர் போட்டிகள் நடத்தப்பெற்றன. 1985 பிப்ரவரி-மார்ச்சில் 1984-85ஆம் ஆண்டிற்குரிய கல்லூரிகட்கிடையேயான ஆடவர் மண்டலப் போட்டிகள் நடத்தப்பெற்றன.

தேசிய மாணவர் படை :

இணைவிக்கப் பெற்ற 67 கல்லூரிகளிலுமான தற்போதைய மாணவர் படைத் தொகை 3858 ஆண்களும் 897 பெண்களும் ஆகும். பல்கலைக்கழகத்-தோடிணைவிக்கப் பெற்ற கல்லூரிகளில் தேசிய மாணவர் படையின் இவ்யாண்டு நடவடிக்கைகளின் விரிவான அறிக்கை பின்னிணைப்பு 'S'இல் தரப்பெற்றுள்ளது.

நாட்டுத் தொண்டுத் திட்டம் :

நாட்டுத் தொண்டுத் திட்டத்தின் திட்ட ஒருங்கிணைப்பாளராகத் திரு. எஸ். இராசு தொடர்ந்து இருந்து வருகிறார். நாட்டுத் தொண்டுத் திட்டத்தில் மாணவர்களின் தொகை இவ்யாண்டு 16000 ஆகும், இஃது கல்லூரிகளிலுள்ள

மாணவர்களின் மொத்தத் தொகையில் 23% ஆகும். இத்துறை, பல்கலைக்கழகங்கட்கிடையேயான ஒருமைப்பாட்டுக் கூட்டத்தையும் நாட்டுத் தொண்டுத் திட்ட அலுவலர்க்கான வட்டாரப் பணிக்களத்தையும் நடத்தியது. இவை தவிர இத்துறை நாட்டுத்தொண்டுத் திட்ட மாணவர்கட்கும் திட்ட அலுவலர்க்குமெனப் பல விழாக்களையும் மாநாடுகளையும் நடத்தியது.

இளைஞர் நலத்துறை :

துறையின் இயக்குநராகத் திரு வை. தட்சிணாமூர்த்தி தொடர்ந்து இருந்து வருகிறார். இவ்யாண்டு அனைத்துலக இளைஞர் ஆண்டாதலின் இத்துறை 1985 சனவரியில் இளைஞர் விழாவிற்கு ஏற்பாடு செய்து நடத்தியது.

பல்கலைக்கழக வேலைவாய்ப்புத் தகவல் மற்றும் வழிகாட்டுதல் மையம் :

இம்மையத்தில் பதிவு செய்துள்ளோரின் மொத்த எண்ணிக்கை 399; இவர்களுள் 169 பேர் பெண்கள். முதுநிலை மற்றும் பணிநோக்குப் பட்டம் பெற்றோர்க்கு வேலை வாய்ப்புத் தகவல் மற்றும் நெறிப்படுத்தற் பணி செய்யப்பட்டது.

தேசிய வயது வந்தோர் கல்வித்திட்டம் :

திட்டத்தின் இயக்குநராகத் திரு ஆர். அரங்கசாமி தொடர்ந்து இருந்து வருகிறார். இத்திட்டத்தில் பல்கலைக்கழக எல்லைக்குட் பட்ட 66 கல்லூரிகள் ஈடுபட்டுள்ளன. பல்கலைக் கழக மானியக் குழுவின் துணையோடு ''கல்லூரிகளும் கல்வி தொடர்தலும்'' என்பது பற்றிய வட்டாரப் பணிக்களம் ஒன்று 1985 சூலை 13உ முதல் 16உ வரை நடத்தப் பெற்றது; இதில் 45 பேர் பங்கேற்றனர். வயது வந்தோர் கல்வி மேற்பார்வையாளர்கட்கான மூன்று நாள் பணிக்களமொன்று 1985 பிப்பிரவரி 26உ முதல் 28உ வரை நடத்தப்பெற்றது.

அஞ்சல் வழிக் கல்வி மற்றும் தொடர் கல்வி நிலையம் :

நிலையத்தின் இயக்குநராக டாக்டர் டி.பி. சித்தலிங்கையா தொடர்ந்து இருந்து வருகிறார். கடந்த ஆண்டு 53,737 மாணவர்களேயிருக்க மொத்தம் 64,579 மாணவர்களோடு தனது 15ஆவது ஆண்டுப் பணியில் அடியெடுத்து வைத்துள்ளது. 1985 ஆகஸ்டு 13உ முதல் 20உவரை ஆஸ்திரேலியா மெல்போர்ன் நகரில் நடைபெற்ற தொலைக் கல்வி பற்றிய 13உ ஆம் அனைத்துலக மாநாட்டில் பங்கேற்றார்.

வெளிப்பல்கலைக் கழகம் :

12,514 மாணவர்களுடன் வெளிப் பல்கலைக்கழகம் தனது 9ஆவது ஆண்டுப் பணியில் அடியெடுத்து வைத்துள்ளது. வெளிப்பல்கலைக்கழகத்தின்

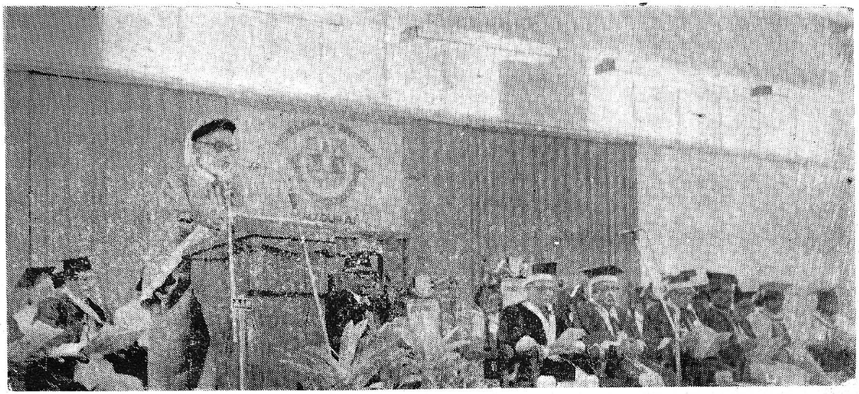

1986, பிப்பிரவரி 10உ நடந்த 19ஆவது ஆண்டுப் பட்டமளிப்பு விழாவின்போது புதுதில்லி, திட்டக்குழு உறுப்பினரும், பிரதம மந்திரியின் அறிவியல் ஆலோசகருமான பேராசிரியர் எம். ஜி. கே. மேனன் பட்டமளிப்பு விழாப் பேருரை நிகழ்த்துதல்.

தொடக்க நிலை, அடிப்படை நிலைப் படிப்புக்களை வேலை வாய்ப்பு மற்றும் கல்வி நோக்கங்கட்குத் தமிழ்நாடு அரசு ஒப்புதல் தந்துள்ளது.

மாலைக்கல்லூரி :

2-5-1985 முதல் கல்லூரியின் இயக்குநராக ஆங்கிலத்துறை இணைப் பேராசிரியர் டாக்டர் பி. மருதநாயகம் பொறுப்பேற்றுக் கொண்டுள்ளார். இவ்யாண்டில் முதுநிலை, இளநிலை, பகுதிநேரப் படிப்புக்களில் மாணவர் தொகை 823 ஆகும். ஐ.ஏ.எஸ். முதனிலைத் தேர்விற்கென 115 மாணவர்கட்கு நெறிகாட்டும் வகுப்புக்களைக் கல்லூரி நடத்தியது.

பட்டமளிப்பு விழா :

1985 மார்ச்சு 18உ பிற்பகல் 3-00 மணிக்குச் சிறப்புப்பட்டமளிப்புவிழா ஒன்று அமெரிக்க நாட்டு நியூயார்க் ப்ருக்லினில் உள்ள டௌன்ஸ்டேட் மருத்துவ மையச் சிறு நீரகப் பிரிவின் தலைவரும் மருந்தியல் பேராசிரியருமான டாக்டர் ஈலி ஃப்ரைட் மேன் அவர்கட்கு அறிவியல் மூதறிஞர் (மதிப்புநிலை) பட்டம் வழங்குதற்கென நடத்தப்பெற்றது. பல்கலைக் கழக இணைவேந்தரும் கல்வியமைச்சருமான மாண்புமிகு திரு. செ. அரங்கநாயகம் அவர்கள் பட்டமளிப்புவிழாவிற்குத் தலைமை தாங்கினார்.

1986 பிப்பிரவரி 10உ பல்கலைக்கழக பத்தொன்பதாவது ஆண்டுப் பட்டமளிப்புவிழா நிகழ்ந்தது. பல்கலைக்கழக வேந்தரும் தமிழக ஆளுநருமான மேதகு திரு. எஸ். எல். குரானா விழாவிற்குத் தலைமை தாங்கினார். திட்டக்குழு உறுப்பினர் பேராசிரியர் எம். ஜி. கே. மேனன் பட்டமளிப்புவிழாப் பேருரை நிகழ்த்தினார். 161 பேர் நேரில் தங்கள் பட்டங்களைப் பெற்றுக் கொண்டனர்.

இயல் II

பல்கலைக்கழகத் துறைகளும் இணைவிக்கப்பெற்ற கல்லூரிகளும்

பல்கலைக் கழகத் துறைகள் :

இவ்யாண்டில் பல்கலைக்கழகத் துறைகள் தங்கள் கற்பித்தல், ஆய்வு நடவடிக்கைகளில் தொடர்ந்து ஈடுபட்டன. பல்கலைக் கழகத்தின் 40 துறைகளில் 1030 முதுநிலை மற்றும் எம்.ஃபில்., மாணவர்களும் 194 முழுநேர ஆய்வாளர்களும் இருந்தனர். 42 பேராசிரியர்களும் 70இணைப் பேராசிரியர்களும் 203 விரிவுரையாளர்களும் இருந்தனர். இவ்யாண்டில் பணியமர்த்தப்பெற்ற 32 புதிய ஆசிரியர்களும் இத்தொகையுள் அடங்குவர்.

இவ்வாண்டில் வெளிநாடுகள் சென்ற பல்கலைக்கழக ஆசிரியர்களது பெயர்கள் கீழே தரப்பட்டுள்ளன.

அட்டவணை I

வ. எண். (1)	ஆசிரியர் பெயர் (2)	துறையின் பெயர் (3)	சென்றநாடு (4)	சென்றதன் நோக்கமும் காலமும் (5)
1.	டாக்டர் டி.எம். அரிதாசன்	ஆற்றல்	இத்தாலி	1985சூன் முதல் செப்டம்பர் வரை 3 மாதங்கள் டிரியஸ்டே, அனைத்துலக இயற்பியல் கோட்பாட்டு மைய நடவடிக்கைகளில் உறுப்பினராகக் கலந்து கொள்ள.
2.	டாக்டர் சி.பி. எஸ்.ஆர். சர்மா	,,	தாய்லாந்து	1985 பிப்பிரவரி 19 முதல் 22 வரை சிங்மாய், அனைத்துலகப் பூச்சி கொல்லி மருந்து மாநாட்டில் கலந்து கொள்ள.
3.	டாக்டர் எஸ். பாலசுப்பிரமணியன்	இயற்பியல்	இத்தாலி	1985சூன் முதல் செப்டம்பர் வரை. இத்தாலி, டிரியஸ்டேயில் 'சுருக்கிய பொருள்' ஆய்வுப் பணிக்களத்தில் பங்கு கொள்ள.
4.	டாக்டர் டி. வசந்த குமாரி	மொழியியல்	பிரான்சு	அனைத்துலக அரசியலறிவியல் மன்ற 13ஆவது உலக மாநாட்டில் கலந்து கொள்ள.
5.	டாக்டர் எஸ். கிருட்டிணசுவாமி	உயிரியல்	அமெரிக்கா	1985 சூலை 15உ முதல் 20உ வரை. வாசிங்டன் டி. சி. யில் ''ஸ்கோப்'' பொதுக்குழுக்கூட்டத்தில் கலந்துகொள்ள.

6.	,,	,,	தாய்லாந்து	1985 நவம்பர் பாங்காக்கில் பொதுச் சுற்றுச் சூழல் கல்வியின் யுஎன்இபி கூட்-டத்தில் கலந்து கொள்ள.
7.	டாக்டர் எஸ் சுப்பிரமணியன்	அரசியல் அறிவியல்	பிரான்சு	பாரிசு, அனைத்துலக அரசியலறிவியல் மன்ற 13ஆவது உலக மாநாட்டில் கலந்து கொள்ள.
8.	திரு ஆல்பர்ட் ஜான்சன்	,,	,,	1985 சூலை 15-20 ,,
9.	பேரா. டி. ஜே. பாண்டியன்	விலங்கு அறிவியல்	நார்வே	1985 செப்டம்பர் அக்டோபர். அழைப்பு அறிவியலறிஞராக
10.	,,	,,	மலேசியா	1985 டிசம்பர் IIஆம் ஆசிய மாநாட்டில் கலந்து கொள்ள.
11.	டாக்டர் எஸ் மாதவன்	,,	,,	,,
12.	பேரா. எம். கே. சந்திரசேகரன்	விலங்கு நடத்தையியல்	அமெரிக்கா	அமெரிக்கா, நியூஹாம்ப்-ஷையர் பிளிமத்தில் நடந்த கோர்டன் மாநாட்டில் கலந்து கொள்ள.
13.	டாக்டர் ஆர். சுப்பராஜ்	,,	செர்மானியக் கூட்டுக் குடியரசு	18 மாதங்கள் ஆய்வுப்பணி
14.	டாக்டர் நா. செயராமன்	தமிழியல்	இலங்கை	அனைத்துலகச் சைவ சமய மாநாடு

15. டாக்டர் எஸ். இரர்சகோபால்	வேதியியல்	சப்பான்	1985 அக்டோபரிலிருந்து- யுனெஸ்கோ ஆய்வு நிதியுதவி.
16. டாக்டர் எம். பழநியாண்டவர்	,,	அமெரிக்கா	பிலடெல்பியா ட்ரெக்ஸல் பல்கலைக் கழகத்தில் அறிஞர் பட்டத்திற்குப் பின்னான ஆய்விற்காக.

எம் ஃபில், திட்டம் :

பல்கலைக் கழகத் துறைகளில் பல்வேறு பாடங்களில் எம்.ஃபில்., பட்டப் படிப்புகட்கு மாணவர்கள் சேர்க்கப்பட்டனர். சேர்க்கப்பட்ட மாணவர்களது எண்ணிக்கை பற்றிய விவரங்கள் கீழே கொடுக்கப்பட்டுள்ளன :

அட்டவணை II

வ.எண்	பாடங்கள்	ஆண்கள்	பெண்கள்	மொத்தம்
1	தமிழ்	12	24	36
2	ஆங்கிலம்	7	19	26
3	வரலாறு	17	13	30
4	பொருளாதாரம்	16	10	26
5	திணையியல்	2	6	8
6	சமூகவியல்	9	3	12
7	அரசியலறிவியல்	10	3	13
8	சமஸ்கிருதம்	1	—	1
9	கல்வி	5	4	9
10	பிரெஞ்சு	1	3	4
11	கணிதம்	21	4	25
12	இயற்பியல்	5	7	12
13	வேதியியல்	6	4	10
14	ஆற்றல்-சுற்றுச்சூழல்	4	4	8
15	வணிகம்	10	5	15

எம்.சயி , உயிரித்தொழில்நுட்பவியல் படிப்பு :

தேசிய உயிரித்தொழில்நுட்பவியற்குழுவாலும் பல்கலைக் கழக மாணியக் குழுவாலும் உயிரித்தொழில்நுட்பவியலில் எம்.சயி., கற்பிக்கும் திட்டத்திற்காக இப்பல்கலைக்கழகம் தேர்ந்தெடுக்கப்பட்டுள்ளது. இதற்கென ரூ. 115.32 லட்சங்கள் வழங்கப்பட்டுள்ளது. அவ்வண்ணமே இவ்வாண்டு பத்து மாணவர்கள் சேர்க்கப் பெற்று இப்புதிய படிப்பு உயிரியல் அறிவியற் பள்ளியில் தொடங்கப்பட்டுள்ளது. ஒவ்வொரு மாதமும் மாணவர்கட்கு ரூ400/ நிதியுதவியாக வழங்கப்படுகிறது.

அஞ்சல்வழிக் கல்வி மற்றும் தொடர்கல்வி நிலையம் :

அஞ்சல்வழிக் கல்வி மற்றும் தொடர்கல்வி நிலையம் தனது 15 ஆவது ஆண்டுப் பணியில் அடியெடுத்து வைத்துள்ளது. நிலையத்தில் கடந்த ஆண்டின் எண்ணிக்கை 55,737ஐ விட இவ்யாண்டின் சேர்க்கை எண்ணிக்கை (வெளிப் பல்கலைக்கழகம் நீங்கலாக) 64,579 ஆகும்.

இந்நிலையம் தற்போது 9 இளங்கலைப்பட்டப் படிப்புகளையும் (வரலாறு, அரசியலறிவியல், சமூக அறிவியல், பொருளாதாரம், திணையியல், தமிழ், ஆங்கிலம்,கணிதம், வாணிகம்) 7 முதுநிலைப்பட்டப் படிப்புகள் (வரலாறு, அரசியல் அறிவியல், பொருளாதாரம், தமிழ், ஆங்கிலம், காந்தியச் சிந்தனை, எம். காம்.,) பி. ஜி. எல்., பி. இடி., எம். இடி. பட்டப்படிப்புகள் வழங்குகிறது. வெளிப் பல்கலைக்கழக அமைப்பின் கீழ் அடிப்படைப்படிப்புகளும் நடத்தப் பெறுகின்றன.

ஓர் இயக்குநர், துணை இயக்குநர்கள் மூவர் (கல்வி, வெளிப்பல்கலைக்-கழகம், அஞ்சல்வழிக்கல்வி மற்றும் தொடர்கல்வி நிலையம் ஆகியவற்றிற்குத் தலா ஒருவர் வீதம்) 112 ஆசிரியர்கள் தற்போது உள்ளனர். தற்போது அலுவலகப் பணியாளர்கள், இரு இணைப்பதிவாளர்கள், நான்கு துணைப்-பதிவாளர்களோடு 315 பேர் உள்ளனர்.

பல்வேறு படிப்புகட்கு ஐந்து வேறு மையங்களில் தொடர்புக் கருத்-தரங்குகள் ஒழுங்கு செய்யப்பெற்றன விடுமுறையின்போது பி.இடி., எம்.இடி., மாணவர்கட்குக் கோடை ஒலிப்பரப்போடும் கூட அஞ்சல்வழிக் கல்வி மற்றும் தொடர்கல்வி நிலையத்தால் நடத்தப்பெற்ற ஒலிபரப்புத் திட்டம் அனைத்துப் படிப்புகட்கும் அமைந்திருந்தது.

அஞ்சல்வழிக் கல்வி மற்றும் தொடர்கல்வி நிலைய மாணவர் நலன் கருதி சென்னை, திருநெல்வேலி, மதுரை, நாகர்கோயில் ஆகிய ஊர்களில் தகவல் மையங்கள் செயலாற்றின.

அஞ்சல்வழிக் கல்வி மற்றும் தொடர்கல்வி நிலையத்தில் பல்வேறு படிப்புக்-களில் உள்ள மாணவர்கள் எண்ணிக்கை பற்றிய விவரங்கள் கீழே தரப்-பெற்றுள்ளன.

அட்டவணை III

படிப்பின் பெயர்	31--12-84 இல் மாணவர்கள்			31-12-1985 இல் மாணவர்கள்		
	ஆடவர்	மகளிர்	மொத்தம்	ஆடவர்	மகளிர்	மொத்தம்
இளநிலைப் பட்டப்படிப்பு	21,595	11,407	33,002	26,024	14,313	40,337
முதுநிலைப் பட்டப்படிப்பு	13,300	5,290	18,590	11,958	6,898	18,856
பணிநோக்குப் பட்டப்படிப்பு	3,066	1,079	4,145	3,922	1,464	5,386

ஆசிரியர் மேம்பாட்டுத் திட்டத்தின் கீழ் ஆசிரியர் நால்வர் பி. எச்டி., பட்டத்திற்கு ஆய்வுப்பணிபுரிய அனுப்பப்பட்டுள்ளனர்; ஆசிரியர் மூவர்க்குத் தங்கள் பிஎச். டி., திட்டப் பணியை முடிப்பதாகக் கல்வி விடுப்பு வழங்கப்பட்டுள்ளது.

மாலைக் கல்லூரி :

மாலைக் கல்லூரி நகர் வளாகத்தில் தொடர்ந்து செயல்பட்டு வருகிறது. கல்லூரி தற்போது பகுதி நேரச் சான்றிதழ், மேற்சான்றிதழ் வகுப்புக்களோடும் கூட இளநிலை, முதுநிலைப் பட்டப்படிப்புகளையும் நடத்தி வருகிறது இயக்குநர் ஒருவரும், 140 பகுதிநேர ஆசிரியர்களும் தற்போது உள்ளனர். கல்லூரியின் மாணவர் எணணிக்கை 823 ஆகும்.

இணைவிக்கப்பெற்ற கல்லூரிகள் :

இவ்யாண்டில் மேலும் முதுநிலைப் பட்டப்படிப்புகள் நடத்த 14 கல்லூரிகட்கும் இளநிலைப் பட்டப்படிப்புகள் நடத்த 15 கல்லூரிகட்கும் இணைவிப்பு வழங்கப்பெற்றது. சான்றிதழ், மேற்சான்றிதழ்ப் படிப்புகள் வழங்க 9 கல்லூரிகட்கு அனுமதி வழங்கியதோடு மாலைக் கல்லூரியில் பி. காம்., பட்டப்படிப்பு நடத்த இரு கல்லூரிகட்கும் அனுமதி வழங்கப்பட்டது. கல்லூரிகட்கு அனுமதி வழங்கப்பட்ட படிப்புகள் பற்றிய விவரங்கள் பின்னிணைப்பு ‘F’ இல் தரப்பட்டுள்ளன.

பல்வேறு இனங்களின் கீழ்ப் பல்கலைக் கழகத்தோடு இணைவிக்கப்பெற்ற கல்லூரிகளின் எண்ணிக்கையை அட்டவணை IV காட்டுகிறது.

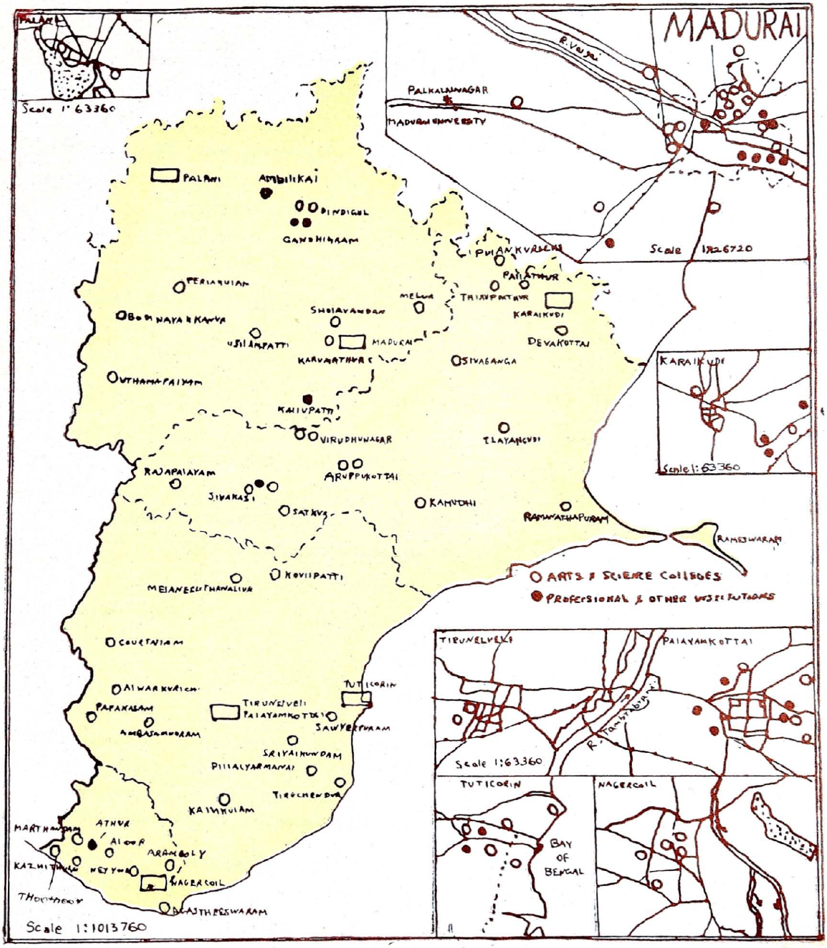
MADURAI
Scale 1:63360
R. Vaigai
PALKALAINAGAR
MADURAI UNIVERSITY
Scale 1:126720
PALANI
AMBILIKAI
DINDIGUL
GANDHIGRAM
PERIAKULAM
BODINAYAKKANUR
USILAMPATTI
SHOLAVANDAN
MELUR
MADURAI
KARUMATHUR
UTHAMAPALAYAM
KALLUPATTI
VIRUDHUNAGAR
PULANKURICHI
PALLATHUR
THIRUPATHUR
KARAIKUDI
DEVAKOTTAI
SIVAGANGA
ILAYANGUDI
RAJAPALAYAM
SIVAKASI
ARUPPUKOTTAI
SATTUR
KAMUDHI
RAMANATHAPURAM
RAMESWARAM
KOVILPATTI
COURTALLAM
ALWARKURICHI
PAPANASAM
AMBASAMUDRAM
TIRUNELVELI
PALAYAMKOTTAI
TUTICORIN
SAWYERPURAM
SRIVAIKUNDAM
TIRUCHENDUR
KALUGUMALAI
ATHUR
MARTHANDAM
ALOOR
ARAMBOLY
KAZHITHURAI
NEYYOOR
NAGERCOIL
THODAVOOR
AGASTHEESWARAM
Scale 1:1013760
KARAIKUDI
Scale 1:63360
ARTS & SCIENCE COLLEGES
PROFESSIONAL & OTHER INSTITUTIONS
TIRUNELVELI
PALAYAMKOTTAI
R. Tambrabarani
Scale 1:63360
TUTICORIN
BAY OF BENGAL
NAGERCOIL

அட்டவணை IV

வெவ்வேறு ஆண்டுகளில் கல்லூரிகளின் எண்ணிக்கை

	1983	1984	1985
I. பொதுக் கல்விக்கான கல்லூரிகள்			
ஆடவர் : அரசு	3	3	4
நிதியுதவி பெறுபவை	58+1*	58+1*	59+1*
மகளிர் : அரசு	3	3	3
நிதியுதவி பெறுபவை	17	17	17
II பணிநோக்குக் கல்விக் கல்லூரிகள்			
அ) சட்டம் : அரசு	1	1	1
ஆ) மருத்துவம் : அரசு	2	2	2
இ) இந்திய மருத்துவம் : அரசு	1	1	1
ஈ) மருந்தியல் : சுயநிதி	—	—	1
உ) பொறியியல் : அரசு	2	2	2
நிதியுதவி பெறுபவை	1	1	1
சுயநிதி	—	6	7
ஊ) கல்வி : ஆடவர் நிதியுதவி பெறுபவை	6	6	5
மகளிர் நிதியுதவி பெறுபவை	3	3	3
எ) உடற்கல்வி : நிதியுதவி பெறுவது	1	1	1
III பிற நிலையங்கள்	5**	5**	5**
	103+1*	111+1*	111+1*

* எம்.ஜி.என். கல்லூரி, சங்கரன் கோவில், மறு பரிசீலனைகோரி அதன் பேரில் உயர் நீதிமன்றத் தீர்ப்பையும் மறுபரிசீலனை வழக்கு எண். 327/1974 இன் மீதான உயர் நீதிமன்ற ஆணையை எதிர்த்துப் பல்கலைக்கழகத்தின் சார்பில் போட்டிருக்கும் தடை விண்ணப்பத்தின் மீதான தீர்ப்பையும் பொறுத்து.

**டி. ஓ. படிப்பு வழங்கும் மதுரை, அரவிந்த் கண் மருத்துவ மனையையும் இது உள்ளடக்கியது.

1985ஆம் ஆண்டிலிருந்து காரைக்குடி, டாக்டர் அழகப்பச் செட்டியார் பயிற்சிக் கல்லூரியும் காரைக்குடி அழகப்பா உடற்கல்விக் கல்லூரியும் காரைக்குடி அழகப்பா பல்கலைக்கழகத்தோடு இணைக்கப்பட்டுள்ளன.

கல்லூரி வளர்ச்சிக் குழு

கல்லூரி வளர்ச்சிக் குழுவின் பதவிக் காலம் 1985 செப்டம்பரோடு முடிவடைந்தது; குழு மறுவமைப்புச் செய்யப்பட்டுள்ளது.

மொத்தத்தில் பல்வேறு திட்டங்களின் கீழ் 68 கல்லூரிகள் பல்கலைக் கழக மானியக்குழு அளித்த நிதியுதவிகளைப் பயன்படுத்திக் கொண்டன. நிதியுதவி களைத் தக்கபடி பயன்படுத்துதலை உறுதிசெய்ய அமைக்கப்பட்ட கல்லூரி வளர்ச்சிக் குழுவின் உட்குழுக்கள் 58 கல்லூரிகளைப் பார்வையிட்டுப் பல்கலைக் கழக மானியக் குழு அளித்த நிதிகள் பற்றிய கணக்குகளை ஆய்வு செய்தன. கணக்குகளை வைத்திருத்தல் பற்றிய ஆய்வுக் குழுக்களின் அறிக்கைகள் பல்கலைக் கழகமானியக் குழுவிற்கும் தமிழ்நாடு அரசிற்கும் அனுப்பி வைக்கப் பெற்றன.

பல்வேறு திட்டங்களின் கீழ்க் கல்லூரிகட்குப் பல்கலைக் கழகமானியக்குழு வழங்கிய நிதியுதவிகள் பற்றிய விவரங்கள் பின்னிணைப்பு ‘Q’ வில் தரப பெற்றுள்ளன.

அட்டவணை V

மாணவர்கள் தொகை:

கல்லூரிகளில் பல்வேறு படிப்புகளில் (மாலைக் கல்லூரி உட்பட) உள்ள மாணவர்களின் மொத்த எண்ணிக்கை பற்றிய விவரங்கள் கீழே தரப்பெற்றுள்ளன.

	31-12-84 இல் மாணவர்கள்			31-12-85 இல் மாணவர்கள்		
	ஆடவர்	மகளிர்	மொத்தம்	ஆடவர்	மகளிர்	மொத்தம்
இளநிலைப் பட்டப்படிப்பு	32,751	21,103	53,854	31,305	19,562	50,867
முதுநிலைப் பட்டப்படிப்பு	2,954	2,091	5,045	3,417	2,305	5,722
(பணிநோக்குப் பட்டப்படிப்பு தவிர)						
பணிநோக்கு இளநிலைப் பட்டப்படிப்பு	6,082	2,424	8,506	8,552	2,171	10,723
முதுநிலைப் பணிநோக்குப் பட்டப்படிப்பு	291	70	361	210	46	256
பிற :						
(புலவர்-சான்றிதழ் மேற்சான்றிதழ்ப் படிப்புகள்	897	305	1,202	882	314	1,196
எம். ஃபில்.,	45	49	94	46	21	67
பிஎச். டி.,	14	13	27	—	—	—

தேர்வு முடிவுகள்:

1985-ஆம் ஆண்டில் பல்வேறு தேர்வுகளில் அமர்ந்து தேர்வு பெற்ற மாணவர்களது எண்ணிக்கையைக் காட்டும் அட்டவணை கீழே தரப்பெற்றுள்ளது.

அட்டவணை VI

பாடங்கள்	தேர்விற்கு அமர்ந்த மாணவர் எண்ணிக்கை	தேர்வு பெற்ற மாணவர் எண்ணிக்கை	தேர்வு விழுக்காடு	முதல் வகுப்பில் தேறிய மாணவர் எண்ணிக்கை
1	2	3	4	5
ஓ. டி. முதனிலை	432	105	24.31	இல்லை.
ஓ. டி. இறுதிநிலை	419	134	31.98	1
பி. ஏ. (பருவ முறை)				
தமிழ்	148	119	80.41	88
ஆங்கிலம்	825	544	65.94	70
பொருளாதாரம்	1329	850	63.96	390
வரலாறு	1362	827	60.72	337
சமூகவியல்	62	53	85.48	19
அரசியலறிவியல்	26	6	23.08	இல்லை.
தத்துவம்	19	17	89.47	14
இந்தியப் பண்பாடு	6	6	100.00	இல்லை.
பி. ஏ. (சிறப்பு)	37	8	21.62	இல்லை.
பி. மியூசிக்	14	9	64.28	3
பி. லிட்,	23	16	69.56	3
பி.ஏ. (அல் பருவமுறை)				
தமிழ்	37	1	2.70	இல்லை.
ஆங்கிலம்	39	4	10.26	,,
பொருளாதாரம்	367	12	3.27	,,
வரலாறு	894	60	6.27	,,
சமூக அறிவியல்கள்	16	1	6.25	,,
அரசியலறிவியல்	38	6	15.79	,,
பி.சயி. (பருவமுறை)				
கணிதம்	1702	700	41.13	567
இயற்பியல்	986	634	64.30	607

1	2	3	4	5
வேதியியல்	1758	881	50.11	839
பயிரியல்	708	381	53.81	290
பயன்பாட்டு விலங்கியல்	45	24	53.33	18
நிலவியல்	57	22	38.60	7
விலங்கியல்	1318	715	54.25	571
பி.எஸ்சி (அல்பருவமுறை)				
கணிதம்	334	19	5.69	1
இயற்பியல்	257	2	0.78	1
வேதியியல்	409	6	1.47	இல்லை
பயிரியல்	313	3	0.96	,,
விலங்கியல்	355	8	2.25	,,
பி.காம். (பருவமுறை)	2189	1417	64.73	787
பி.காம். (அல்பருவமுறை)	6726	581	8.64	8
பி.பி.ஏ. (பருவமுறை)	384	212	55.20	49
எம்.ஏ. (பருவமுறை)				
தமிழ்	209	158	75.60	136
ஆங்கிலம்	341	168	49.27	55
பொருளாதாரம்	302	197	65.23	170
வரலாறு	273	172	63.00	140
சமூகவியல்	29	25	86.21	12
சமூகப்பணி	40	33	82.89	28
அரசியலறிவியல்	11	7	58.33	6
மொழியியல்	8	7	87.50	5
தத்துவமும் சமயமும்	10	8	80.00	5
பிரெஞ்சு	5	4	80.00	4
மலையாளம்	5	4	80.00	3
எம்.ஏ. (அல்பருவமுறை)				
தமிழ்	1650	319	19.33	12
ஆங்கிலம்	2293	1107	48.28	இல்லை
பொருளாதாரம்	1940	268	13.81	,,
வரலாறு	2938	370	12.50	,,
அரசியலறிவியல்	1781	319	17.91	,,
எம்.காம். (பருவமுறை)	600	250	41.67	,,
எம்.காம். (அல்பருவமுறை)	1450	275	18.97	,,

1	2	3	4	5
எம். சயி (பருவ முறை)				
கணிதம்	302	207	68.54	206
கணிதப் பொருளாதாரம்	15	12	80.00	11
இயற்பியல்	117	48	41.03	47
வேதியியல்	91	59	64.84	59
எம். சயி (பருவ முறை)				
பயிரியல்	132	84	63.64	77
விலங்கியல்	108	86	79.63	86
நிலவியல்	17	15	88.24	15
திணையியல்	29	15	51.73	12
அமைதி ஆக்கம்	12	8	66.67	5
ஊரக மேம்பாட்டு அறிவியல்	18	13	72.22	13
கணிதம் (அல்பருவ முறை)	91	31	14.29	2
எம். மியூசிக்	1	1	100.00	1
எம். பி. ஏ. (பருவ முறை)	30	22	73.33	21
எம். பி. ஏ. (அல்பருவ முறை)	56	30	53.57	18
எம். பி. பி. எஸ்	290	114	39.31	—
பி. பார்ம்	17	13	76.47	—
பி. எஸ். எம் & எஸ்	19	14	68.62	—
எம். டி	92	21	22.82	—
எம். எஸ்	43	16	37.20	—
எம். சி. எச்	9	7	77.77	—
பி இ. (பருவ முறை)				
பொது மராமத்து	299	212	70.90	210
மின்சாரம் & மின்னியல்	84	52	73 52	23
மின்னியல் & பரிமாற்றம்	90	71	78.88	71
இயந்திரவியல்	173	128	75.14	130
பி. இடி. (பருவ முறை)	970	872	89.89	60
பி. இடி. (அல்பருவ முறை)	1030	520	50.48	68
எம். இடி. (பருவ முறை)	14	12	85.71	11
எம். இடி. (அல்பருவ முறை)	1121	457	40.76	57
பி. பி. இடி (பருவ முறை)	102	96	94.11	28
எம். பி. இடி (அல்பருவ முறை)	26	26	100.00	13
பி. எல். ஐ. சயி	37	37	100.00	5
எம். எல். ஐ. சயி	6	6	100.00	4
சான்றிதழ்ப் படிப்புகள்	1337	231	17.28	96
மேற்சான்றிதழ்ப் படிப்புகள்	413	228	55.21	145

பட்டமளிப்பு விழா

புது தில்லி, திட்டக்குழு உறுப்பினரும் பிரதம மந்திரியின் அறிவியல் ஆலோசகரும் ஆகிய பேராசிரியர் எம் ஜி. கே. மேனன். எஃப். ஆர். எஸ். பத்தொன்பதாவது பட்டமளிப்புவிழாப் பேருரை நிகழ்த்தினார். இளம் பட்டதாரிகட்குப் பெருஞ்சிக்கல்களும் சவால்களும் நிறைந்த - ஆனால் கனவிலும் நினைத்துப் பார்க்காத வாய்ப்புகள் நிறைந்து அவர்கள் அடியெடுத்துவைக்க இருக்கிற ஓர் உலகத்தைப்பற்றி விடுத்த செய்தியாக-முழுமையானதாக - அஃது அமைந்தது. புகழ்பெற்ற இவ்வறிவியலறிஞர் மக்கள் தொகை, சுற்றுச்சூழல், உயிரினச்சூழல், உணவு, விவசாயம், வேலைவாய்ப்பு, ஆற்றல் ஆகியவற்றோடு தொடர்புற்றநிலையில் சிக்கல்களின் பரிமாணத்தையும் பன்முகத்தன்மையினையும் குறிப்பிட்டு இத்தகு சவால்களைச் சந்திக்க அறிவியல், தொழில்நுட்பவியல், கல்வி, பெருமளவிலான சமுதாயத்தின் ஈடுபாடு ஆகியவற்றின் பங்குபற்றிய நுண்ணிய ஆய்வினை மேற்கொண்டார். விடுதலைபெற்ற நாளிலிருந்து அணுயுகம், மின்னியல், தகவலியல்யுகம், புதிய உயிரியல் யுகம் என நாம் பல காலகட்டங்களைச் சந்தித்துள்ளோம். விவசாய உற்பத்தியை மிகுவிக்கவும் , நம்மைத் துன்புறுத்தும் பல நோய்களைக் களையவும் சமுதாய நலத்தை மேம்படுத்தவும் மக்கட்தொகைப் பெருக்கத்தைக் கட்டுப்படுத்தவும் இதுகாறும் சிக்கலான வேதியியல் வழிமுறைகளில் செய்து வந்த பல்வேறு தொழிலகப்பொருட்களை உற்பத்தி செய்யவும் புதிய உயிரியலில் விளைந்துள்ள புதிய வளர்ச்சிகளைப் பயன்படுத்த வேண்டிய உடனடித் தேவையைக் கோடிட்டுக் காட்டினார்.

தமது உரையின் இரண்டாம் பகுதியில் பேராசிரியர் மேனன் கல்வி பற்றியும் அதில் நமது பொறுப்புக்கள் பற்றியும் கருத்துச் செலுத்தினார். முதன்மையானதும் தலைமையானதுமான தேவை நிச்சயமாகப் பள்ளிக்கல்வியைப் பரவலாக்குவதும் சனநாயகப்படுத்துவதுமாகும். உலகமெல்லாம் நாடுகள் தங்கள் கல்விக்கோடுபாடுகள் காலாவதியாகிவிட்டமையைக்கண்டுவருவதால் நாம்முறைசாராக் கல்விக்கும் பகுதி நேரக் கல்விக்கும் கணிசமான இடத்தைத் தருவதன் வழி வேகத்தைத் துரிதப்படுத்தவும் தன்மையை மாற்றவும் ஒரு புதிய கல்வி முறையினை உருவாக்கவும் வேண்டியவர்களாக இருக்கிறோம். கல்வி என்பது நாடு முழுமையும் அக்கறை கொண்டுள்ள ஒன்றாதலின் மக்களினம் அனைத்தும் அதன் திட்டங்களில் ஈடுபட்டிருப்பதோடு அதன் கோட்பாடுகளில் கருத்தூன்றியும் இருத்தல் வேண்டும். கல்வி கற்றோரின் தலையாய பொறுப்பு சமுதாயத்தை ஈடுபடுத்துவதற்கான ஒரு சூழலை உருவாக்குவதாகும். கல்வி - இதுவொன்றே அகவலிவைக் கொடுப்பதாகலின் - சரியான மதிப்பீட்டமைப்பினை உருவாக்குதல் வேண்டும். இந்தியாவைப் போன்றதொரு நாடு தன்னுடைய அறிவு, பண்பாட்டுப் பாரம்பரியங்களோடு அறிவியல் வளர்ச்சிகளிலும் முழுமையாகப் பங்கேற்க வேண்டும்.

அறிவு சான்ற இப்பேருரை நாம் ஒவ்வொருவரும் நமக்கு முன் இருக்கும் சவால்களை வெற்றிகரமாகச் சந்திக்கும் வகையில் நம்மாலானதைச் செய்ய இயலும் என்ற நம்பிக்கையோடு நிறைவு பெற்றது.

வரையறைகளும் நிலைச் சட்டங்களும்

இவ்யாண்டில் ஆட்சிப்பேரவை, கல்விப்பேரவைக் கூட்டங்களில் நிறைவேற்றப் பெற்ற பல்கலைக் கழக நிலைச்சட்டங்கள் வரையறைகட்கான திருத்தங்கள் பின்னிணைப்பு 'H'இல் தரப்பெற்றுள்ளன.

இயல் III
ஆய்வு நடவடிக்கைகள்

பல்கலைக் கழகத்தின் அனைத்துத் துறைகளிலும் இணைவிக்கப் பெற்ற சில முதுநிலைக்கல்லூரிகளிலும் ஆய்வுப் பணி மேற்கொள்ளப் பெற்றுள்ளது.

பல்கலைக்கழகத் துறைகளில் ஆய்வுத் திட்டங்களை மேற்கொள்வதற்காக இவ்யாண்டில் 19 புதிய திட்டங்களுக்கு அனுமதி வழங்கப்பெற்றது. பல்கலைக்கழகத் துறைகளில் நடைமுறையில் இருக்கும் திட்டங்கள் பின்னிணைப்பு 'M' இல் தரப் பெற்றுள்ளன.

பல்கலைக் கழகத் துறைகளில் ஆய்வு :

1985 ஆம் ஆண்டின் போது ஒருவர்க்கு டி.சயி., பட்டமும் 71பேர்க்குப் பிஎச்.டி. பட்டமும் வழங்கப் பெற்றது. 65 ஆசியர்கள் டாக்டர் பட்டத்திற்குப் பதிவு செய்தனர். ஒருவர்க்கு எம்.லிட்., பட்டம் வழங்கப் பெற்றது. மேற்பார்வையாளர்களின் கீழ்ப் பல்வேறு ஆய்வுத் திட்டங்களின் கீழ்ப் பதிவு செய்து ஆய்வாளர்களின் பெயர்களைச் சுட்டும் பட்டியல் பின்னிணைப்பு 'K' இல் தரப்பெற்றுள்ளது.

பல்வேறு இனங்களின் கீழ்த் துறைகளில் பணிபுரியும் ஆய்வாளர்களின் மொத்த எண்ணிக்கை பற்றிய விவரங்கள் கீழே தரப்பெற்றுள்ளன :

அட்டவணை VII

வ. எண்.	பாடங்கள்	பல்கலைக் கழக உதவித் தொகை	பல்கலைக் கழக மானியக் குழு தோழமை	பல்கலைக் கழக மானியக் குழு நேரடி தோழமை	சிஎஸ்ஐஆர்	சிஐஐஎல்	ஐசிஎம்ஆர்	ஐசிஏஆர்	மொத்தம்
1	தமிழ்	12	5	—	—	—	—	—	17
2	மொழியியல்	2	—	2	—	—	—	3	7
3	சமஸ்கிருதம்	1	—	—	—	—	—	—	1
4	(அ) மலையாளம்	2	—	—	—	—	—	—	2
	(ஆ) மலையாள இருக்கை	1	—	—	—	—	—	—	1
5	தெலுங்கு	1	—	—	—	—	—	—	1
6	கன்னடம்	1	—	—	—	—	—	—	1
7	ஆங்கிலம்	3	1	—	—	—	—	—	4

1	2	3	4	5	6	7	8	9	10
8	பொருளாதாரம்	4	1	—	—	—	—	—	5
9	வரலாறு	5	2	...	—	—	—	—	7
10	அரசியலறிவியல்	2	1	—	—	—	—	—	3
11	சமூகவியல்	2	—	—	—		—	—	2
12	கல்வி	3	1	—	—	—	—	—	4
13	கணிதம்	6	1	—	—	—	—	—	7
14	இயற்பியல்	4	4	—	2	—	—	—	10
15	வேதியியல்	6	4	—	6	—	—	—	16
16	உயிரியல்	4	8	—	31	5	—	1	49
17	ஆற்றலறிவியல்	2	—	2	2	—	—	—	6
18	திணையியல்	3	—	—	—	—	1	—	4
19	ஆள்வினை	2	—	—	—	—	—	—	2
20	நூலக அறிவியல்	2	—	—	—	—	—	—	2
21	காந்தியக் கல்வியும் இராம-லிங்கர் தத்துவமும்	2	—	—	—	—	—	—	2
22	ஆய்வுத் துணையர் (ஆற்றலறிவியல்)	4	—	—	—	—	—	—	4
23	ஏ என் ஜே ஏ அறக்-கட்டளை ஆய்வாளர்	1	—	—	—	—	—	—	1
24	ஐ சி சி & சி இ தமிழ்	2	—	—	—	—	—	—	2
	அரசியலறிவியல்	2	—	—	—	—	—	—	2
	பொருளாதாரம்	2	—	—	—	—	—	—	2
25	முதுநிலைப்படிப்பு விரிவாக்க மையம் பாளையங்கோட்டை								
	(அ) வேதியியல்	2	—	—	—	—	—	—	2
	(ஆ) சமூகவியல்	1	—	—	—	—	—	—	1
26	பல்கலைக்கழக நிதியுதவி-இணைவிக்கப் பெற்ற கல்லூரிகளில் தியாகராசர் கல்லூரி								
	(அ) தமிழ்	1	—	—	—	—	—	—	1
	(ஆ) விலங்கியல்	1	—	—	—	—	—	—	1
	வ.உ.சி. கல்லூரி வேதியியல்	2	—	—	—	—	—	—	2
	அழகப்பா கல்லூரி தமிழ்	2	—	—	—	—	—	—	2
	எஸ்.டி. இந்துக் கல்லூரி தமிழ்	2	—	—	—	—	—	—	2

1	2	3	4	5	6	7	8	9	10
	ஏ.பி.ஏ. கலைக்கல்லூரி பயிரியல்	2	—	—	—	—	—	—	2
	வி.எச்.என்.எஸ்.என் கல்லூரி வேதியியல்	2	—	—	—	—	—	—	2
	ஆக மொத்தம்	96	28	4	41	5	1	4	179

ஆய்வுத் தலைப்புகளின் முன்னர்க் குறிப்பிடப்பெற்றுள்ள ஆய்வாளர்களால் அளிக்கப்பெற்ற பின்வரும் ஆய்வேடுகள் பல்கலைக் கழகத்தால் டி. சயி.,/பிஎச். டி.,/எம்.லிட்., பட்டங்கட்கு ஏற்றுக்கொள்ளப் பெற்று அவர்கள் அவ்வப்பட்டங்கட்குத் தகுதியானவர் என அறிவிக்கப்பெற்றுள்ளனர்.

அட்டவணை VIII

வ.எண்.	ஆய்வாளர் பெயர்	பட்டத்திற்குரிய ஆய்வேட்டின் தலைப்பு	மேற்பார்வையாளர் பெயர்
(1)	(2)	(3)	(4)
		அறிவியல் முதறிஞர் (டி.சயி.,)	
1.	டாக்டர் எம்.கே. சந்திரசேகரன்	"Studies on Biological Rhythms"	தனி ஆய்வு
2.	திருமதி டி. மனோன்மணி	"குமுதத்தின் இதழியல் உத்திகள்"	டாக்டர் மோ. இசரயேல்
3.	திரு எஸ். சோமசுந்தரம்	"Anti Inflammory Activity of *clerodendron incrme* a Biochemical approach.	டாக்டர் ஏ. சாதிக்
4.	திரு எம். வேலுசாமி	"A comparative study of Folkreligion among a few communities in Madurai district"	டாக்டர் மு. சண்முகம் பிள்ளை
5.	திரு கே. எல். கருப்புசாமி	Periyar E. V. Ramaswamy and the Reform movement in Tamilnadu 1944-1973.	டாக்டர் கே. இராசய்யன்

1	2	3	4
6.	திரு என். எஸ். நாகராசன்	"Chemistry of natural products (some isolation and synthetic studies)	டாக்டர் எஸ். நீலகண்டன்& டாக்டர் வி. நாராயணன்
7.	திரு ஏ. கோபாலன்	"Studies of Electron Transfer and Redox induced polymerisation	டாக்டர் என். ஆர். சுப்பரத்தினம்
8.	திரு எஸ். இராசகோபால்	"Kinetics and Mechanism of oxidation of organic compounds"	டாக்டர் சி. சீனிவாசன்
9.	திரு ஏ. சண்முகசுந்தரம்	"Studies in Correlation Analysis	டாக்டர் என். ஆறுமுகம் & டாக்டர் சி. சீனிவாசன்
10.	திரு கே. வெங்கடராமன்	"Taxonomy and Ecology of cladocera of Southern Tamilnadu	டாக்டர் எஸ். கிருட்டிணசுவாமி
11.	திரு ஏ. சசிதரன்	Repression and Depression of chloroplasi Development in chlorella protothecoides"	டாக்டர் ஏ. ஞானம்
12.	திரு ஏ. ஆனந்தராசு	சிவஞானமுனிவரின் சைவசித்தாந்த விளக்கம்	டாக்டர் சுப. அண்ணாமலை
13.	செல்வி என். உஷாதேவி	கவியோகி சுத்தானந்த பாரதியாரின் படைப்பிலக்கியம்-ஓர் ஆய்வு	டாக்டர் தே. ஆண்டியப்ப பிள்ளை & டாக்டர் நா. செயராமன்
14.	திருமதி வி. எஸ். வள்ளியம்மாள்	தமிழில் புதுக்கவிதை இயக்கமும் எழுத்து இதழும்	டாக்டர் எஸ். நடராசன்
15.	திரு. கே. இரவீந்திரன்	தி. க. சண்முகம் நாடகங்கள்-ஓர்ஆய்வு	டாக்டர் கோ. விசய வேணுகோபால்
16.	செல்வி எஸ். மகாலட்சுமி	தமிழில் பெயர்ச் சொற்களும் அமைப்பும் ஓர் ஆய்வு	டாக்டர் மோ. இசரயேல்
17.	திரு எஸ். வேலாயுதம்	"Hierarchy of market centres and consumer Travel pattern in Madurai Metropolitan area"	டாக்டர் எஸ். கோபால-கிருஷ்ணன்

18.	செல்வி. கே. கௌரி	"Urban Geography of Madurai city - An analysis of Hierarchy of shopping centre and consumer Travel preferences	செல்வி ஏ. ஆர். ஐராவதி
19.	திரு, சி. இராமச்சந்திரன்	"Effects of select drugs of Abuse on chosen regions of the central nervous system – A Historical Study"	டாக்டர் (திருமதி) பார்வதி தேவி
20.	திரு ஏ. ஆர். அகஸ்டின் இராஜகுமார்	"Control of cell proliferation Analysis of DNA Building proteins from Tumor cells	டாக்டர் ஜி. சண்முகம்
21.	திரு ஜே. குப்புசாமி	"Ultrasonic studies on Concentrated solutions upto Saturation - Role of Internal Pressure and Free volume of solutions".	டாக்டர் சி.வி. சூரிய நாராயணன்
22.	திரு எஸ். செல்வராஜ்	"Studies in Alicyclic systems"	டாக்டர் என். ஆறுமுகம்
23.	திரு பி. செல்லதுரை	"Working class movement in Tamilnadu" 1918 – 1947.	டாக்டர் கே இராசய்யன்
24.	செல்வி எம். கசலட்சுமி	"Coffee iudustry of South India"	தனி ஆய்வு
25.	திரு எஸ். பிச்சைமுத்து	"Economic development of two Towns" Virudhunagar & Sivakasi	டாக்டர் எம்.எஸ். இலட்சுமணன் & டாக்டர் டி.எல். நாராயணன்
26.	திரு எஸ். கே. அய்யாசாமி	"Topics in Analysis"	டாக்டர் பி வி இராமகிருஷ்ணன்
27.	திரு எஸ். கல்யாணராமன்	"Regulation in Eukaryotes : Studies on Eukaryotic RNA processing Enzymes"	டாக்டர் ஜி. சண்முகம்

1	2	3	4
28.	திரு ஏ. நசீர்உசேன்	"Studies on metal complex ligcnds denied from some carbonyl compounds	டாக்டர் சி. நடராஜன்
29.	திரு பி. பி. இராசேந்திரன்	"Literary theories as found in Tirugnanasambandar Thevaram	டாக்டர் இராம. பெரியகருப்பன்
30.	திருமதி பி. விசயலட்சுமி	"Akam convention in Alwar hymns"	டாக்டர் இராம. பெரியகருப்பன்
31.	திரு ஏ. கணேசன்	"The Press in Tamilnadu and the struggle for freedom 1917—1937,	டாக்டர் கே. இராசய்யன்
32.	திரு எல்,ஜோசப் சௌந்தரராஜன்	"An economic Study of Printing Industry in Ramanathapuram district	டாக்டர் (செல்வி) எம். கசலட்சுமி
38.	திரு பி. மணிசங்கர்	"The Chemistry of nitrones"	டாக்டர் எஸ். சிவசுப்பிரமணியன்
34.	திரு எஸ். தங்கவேலு	"Studies in the Electro Chemical reduction"	டாக்டர் எம்.வி.கே. உடுப்பா
35.	திரு எஸ், பாலசந்திரதாஸ்	"Control of macromolecular Synthesis is Escherichia coli-genetic of Physiological analysis of FIT&RPO mutants	டாக்டர் ஆர். செயராமன்
36.	திரு எம்,எஸ்.எம். கிறிஸ்டோபர்	"Bioenergetics and populations dynamic studies of a chosen lepidopteran Catopsilia crocale cramer.	டாக்டர் எஸ். மாதவன்
37.	திருமதி காந்தா அருணாசலம்	"Studies on Pesticide soil-Microbes Interactions with reference to carboflovin and crop plants."	டாக்டர் எம். இலட்சுமணன்

38.	செல்வி சி. டி. லெதி	"Studies on the Thermo-physiology of the inland crab paratelphusa hydrodromous"	டாக்டர் எஸ். வி. ஜோப்
39.	திருமதி எஸ். மீனாட்சி	"Studies on caradiac Hypertophy : RNA synthesis and transport during Hypertrophy	டாக்டர் சி.இராசமாணிக்கம்
40.	செல்வி ஏ. நூர்ஜஹான்	"Ecophysiological studies on a stored product pest."	டாக்டர் எஸ். சொக்கலிங்கம்
41.	திரு கே. இராசகுமார்	"Studies on the Influence of Environmental Factors of Agotobatcher chroococcum with special reference to its survival and Nitrogen Fixing Ability".	டாக்டர் எம். இலட்சுமணன்
42.	திரு எஸ். பெருமாள்	"Studies in kinetics of oxidation of organic compounds".	டாக்டர் என். ஆறுமுகம் & டாக்டர் சி சீனிவாசன்
43.	திரு ஆர். ஆறுமுகம்	பழந்தமிழர் பண்பாடு	டாக்டர்எஸ்.சுப்பிரமணியன்
44.	திருமதி க. பரமேசுவரி	கன்னியாகுமரி மாவட்ட இன அடிப்படைத் தாலாட்டு ஒப்பாரிப் பாடல்களில் ஒற்றுமை வேற்றுமைகள்	டாக்டர் கோ. விசயவேணு-கோபால்
45.	திரு எம். டி. செயபாலன்	Byron and Bharatidasan - A comparative study	டாக்டர் வை. சச்சிதானந்தன்
46.	திருமதி ஏ. நிர்மலா	The Language of John Osborne	டாக்டர் கே. செல்லப்பன் & டாக்டர் டி. பிரபாகர்
47.	திரு ர விசயராசன்	The impact of Agrobased on the industries on the Agricultural economy of Madurai district with special reference to sugar industry.	டாக்டர்எம்.இலட்சுமணன் & டாக்டர் ஏ. இராமசாமி

1	2	3	4
48.	திரு பி.பி. கோபாலகிருஷ்ணன்	"Freedom movement in Tamilnadu with special reference to Extremism"	டாக்டர் கே. இராசய்யன்
49.	செல்வி நித்யகல்யாணி ராகவன்	"Mitochondriogenesis in yeast: Studies on Mitchondrial RNA Metabolisms".	டாக்டர் ஜே. செயராமன்
50.	செல்வி எம். மாணிக்கசுந்தரி	"Studies on T-cells of the Lizard Calotes Versicolor"	டாக்டர் இராம. பிச்சப்பன்
51.	திரு பி. சீனிவாசன்	"Studies in Projective Geometry"	டாக்டர் டி.வி.எஸ். ஜகன்னாதன்
52.	திரு எஸ். விஸ்வேஸ்வரன்	"Topics in Algebra - (subring of the Type D-1 in K $(X_1 \ldots, \ldots, \ldots, X_n)$ and Laskerian pairs".	டாக்டர் ஆர். இராகவேந்திரன்
53.	திரு டி. சொக்கலிங்கம்	"பிள்ளைத் தமிழ் - ஓர் ஆய்வு"	டாக்டர் ஆர். சாரங்கபாணி
54.	திரு நாகப்பா நாச்சியப்பன்	"திருப்பரங்குன்றம் கோவில்"	டாக்டர் இராம. பெரிய கருப்பன்
55.	திரு எஸ். சத்தியகிரிராசன்	"Competency personality Motivation and profession perception of college Teachers,"	தனி ஆய்வு
56.	திரு எம். கிருஷ்ணன்	"Studies on the Bioenergetics of a chosen Insect pest,"	டாக்டர் எஸ். சொக்கலிங்கம்
57.	திரு எஸ். கலியாணசுந்தரம்	"Physio-Chemical Investigation on Liguid and Liquid and Mixture system.	டாக்டர் சி. பிரபாகரராவ்
58.	திருமதி சி. எடித்	"Jane Austen novels. Sense and Sensibility in her characters".	டாக்டர் கே. செல்லப்பன்
59.	திரு சி. சஞ்சீவராஜா	"Studies on Crystalline solid solutions and other systems",	டாக்டர் எஸ். கே. மோகன்லால்

60.	திரு வி. உமையொரு பாகன் பிள்ளை	"Studies on Carbocyclic Ring Systems".	டாக்டர் என். ஆறுமுகம் & டாக்டர் வி. சி. தேவநாதன்
61.	திருமதி பாலாமணி	தமிழ்ப் பாடல் திரட்டு - ஓர் ஆய்வு	டாக்டர் இராம.பெரிய கருப்பன் & டாக்டர் இராம. சண்முகம்
62.	திரு என். இலட்சுமணப் பெருமாள்	சுப்பிரமணியபாரதியாரின் ஆன்மிகச் சிந்தனைகள்	டாக்டர் நா. செயராமன்
63.	திரு டி. ஸ்ரீகணேசன்	Flora of Alagar Hills	டாக்டர் டி. பத்மநாபன் & டாக்டர் ஜெ. ஜோசப்
64.	திரு என். எஸ். நடராஜன்	The Distributor Theory of Near Rings	தனி ஆய்வு
65	திரு டி சந்திரன்	Studies of popsi (postulate base permitted subject indexing) in terms of its retrievel efficiency and economic efficiency.	டாக்டர் ஜி. பட்டாச் சார்யா
66.	திரு டி. எஸ். கிரிபிரகாஷ்	A Critical study of the works of Ganapavarapu Venkatakavi	டாக்டர் சி. ஆர். சர்மா
67.	திரு பி. எஸ். சுப்பாராவ்	Satire in Medieval Kannada Literature.	டாக்டர் பி. எஸ். சீனிவாசா
68.	திரு பி வளன் அரசு	தேம்பாவணித் திறன்	டாக்டர் எம். இசரயேல்
69.	திரு என். சொக்கலிங்கம்	வண்ணச் சரபம் தண்டபாணி சுவாமிகளின் இலக்கணக்கோட்பாடுகள்	டாக்டர் இராம. பெரிய கருப்பன் & டாக்டர் டி. ஆண்டியப்ப பிள்ளை
70.	திருமதி ஆர். என். சோதிபாய்	சங்கப் புறப்பாடல்களில் திணை துறை அமைப்பு	டாக்டர். இராம. பெரிய கருப்பன் & டாக்டர் ஏ. சுப்பிரமணிய பிள்ளை

எம்.லிட்.,

1.	சி. கௌசல்யா	South Indian History as revealed in Tamil Ballads.	டாக்டர் பி. சர்வேசுவரன்

இயல் IV

வளாக வசதிகள்

கட்டடப் பிரிவு

திரு எஸ். ஜகன்னாதன் பல்கலைக் கழகப் பொறியாளராக இவ்யாண்டின் போது தொடர்ந்துள்ளார் பணிக்கடனில் அனுப்பப்பெற்றுள்ள சில பொறியியற் பணியாளர்களது பணிகள் பல்கலைக் கழகக் கட்டடப் பணிகட்குப் பயன்படுத்திக் கொள்ளப்பெற்றன.

இவ்யாண்டில் பின்வரும் பெரிய கட்டடங்கள் முடிக்கப்பெற்றன :

1. அஞ்சல்வழிக் கல்வி மற்றும் தொடர்கல்வி நிலையத்திற்கான அஞ்சல் பிரிவுக் கட்டடம்.
2. கலையியல் மற்றுல் சமூக அறிவியல்கள் கட்டடம் எண் 5.
3. குரோனோ கியூபிகிள்ஸ் அமைப்புக் கட்டடம்.
4. வெளிப்பல்கலைக் கழகக் கட்டடம்.

மூன்றாவது சாலை அமைப்புப் பணியும் இச்சாலையில் நீர்க்குழாய் அமைப்பும் முடிக்கப்பட்டுள்ளன.

பின்வரும் கட்டடங்கள் கட்டுமானப் பணியில் உள்ளன.

1. கணிதவியல் துறைக்குத் துணைக்கட்டடம்.
2. மகளிர் விடுதிக்குத் துணைக்கட்டடம்.
3. ஆடவர் விடுதிக்கு முதன்மாடி.
4. டாக்டர் தெ.பொ.மீ. நூலகத்திற்குத் துணைக்கட்டடம்
5. தோட்டவியல் நாற்றங்காலும் காப்பறையும்

இவ்யாண்டில் பல்கலைக்கழக வளாகத்திலும் நகர்வளாகத்திலும் சில்லறை வேலைகளும் பொறியியல்துறையால் செய்யப்பட்டன.

விடுதிகள்

முதுநிலை மாணவர்கள், ஆய்வாளர்கள் நலனுக்கென 410 மாணவர் களுடன் மூன்று ஆடவர் விடுதிகளும் 248 மாணவிகளுடன் இரு மகளிர் விடுதி களும் உள்ளன.

ஆடவர், மகளிர் விடுதிகட்கு முறையே உயரியல்துறை இணைப் பேராசிரி-யர் டாக்டர் எஸ். சண்முகசுந்தரமும் சமூகவியல்துறை இணைப்பேராசியர் டாக்டர் (திருமதி) தாராபாயும் விடுதிக் காப்பாளர்களாகத் தொடர்ந்திருந்து வருகின்றனர்,

மதுரை காமராசர் பல்கலைக்கழக மையக் கூட்டுறவுப் பண்டகசாலை :

பண்டகசாலை 1985 இல் தனது 17வது ஆண்டுப் பணியை முடித்துள்ளது. புதிய உறுப்பினர்கள் 28 பேர்களைச் சேர்த்த நிலையில் இவ்யாண்டில் பண்டக சாலையின் மொத்த உறுப்பினர்களின் எண்ணிக்கை 2,148 ஆகும். பண்டகசாலை பல்கலைக்கழகம், இணைவிக்கப் பெற்ற கல்லூரிகள், அலுவலர் குடியிருப்புகளில் உள்ள அலுவலர்களின் தேவைகட்குப் பணிபுரிகிறது. குடும்ப அட்டை வைத்-துள்ளோருக்கும் கட்டாயத் தேவைப் பொருள்களை வாங்கி அளித்தது.

மதுரை காமராசர் பல்கலைக் கழக கூட்டுறவு அச்சகம்

மதுரை காமாாசர் பல்கலைக்கழகக் கூட்டுறவு அச்சகம் பல்கலைக்கழகம், அஞ்சல்வழிக் கல்வி மற்றும் தொடர்கல்வி நிலையம், இணைவிக்கப் பெற்ற கல்லூரிகள் ஆகியவற்றிற்கு அச்சுப்பணி மற்றும் தொடர்புடைய பிறபணிகள் ஆகியவற்றைச் செய்துவருகிறது. பங்குமுதலீடாகப் பல்கலைக்கழகம் ரூ 5 லட்சம் செலுத்தியுள்ளது. அச்சகத்தின் உறுப்பினர் எண்ணிக்கை 35 ஆகும்.

போக்குவரத்து வசதிகள்

அலுவலர்கள் போக்குவரத்துக்கென ஆறு பேருந்துகள் பயன்படுத்தப் பெற்றன. ஆசிரியர்-அலுவலர், மாணவர்கள், பொதுமக்கள் வசதிக்காக கூட்ட நேரங்களில் பல சிறப்பு வண்டிகளோடும் கூடப் பல பேருந்துகளைப் பல்கலைக் கழக வளாகத்திற்குப் பாண்டியன் போக்குவரத்துக் கழகம் ஓட்டியது. மேற்-குறிப்பிட்டவற்றிற்கு மேலும் மதுரை - போடிநாயக்கனூர்க்கிடையேயான விரைவுப் பயணிகள் வண்டியும் பல்கலைநகரில் நிற்கிறது.

நலவாழ்வு மன்றம்

இம்மையம் பல்கலைக் கழக வளாகத்தில் தொடர்ந்து பணியாற்றி வருகி-றது. விடுதியிலுள்ள மாணவியர்களைக் கவனித்துக் கொள்ளும் பெண் மருத்துவர் ஒருவரும் உள்ளார். பல்கலைக் கழக வளாகத்தில் குடியிருக்கும் அலுவலரும் கிராமமக்களும் மையத்தில் தரப்பெறும் வசதிகளால் பயன்பெறுகின்றனர்.

இயல் V

வளர்ச்சி நடவடிக்கைகள்

பல்கலைக் கழகம் ஏழாம் திட்டத் திட்டங்களை உருவாக்கியுள்ளது. தற்போதுள்ள கற்பித்தல் வசதிகள் ஆய்வுகள் ஆகியவற்றின் நிலைபெறுத்தம், விரிவாக்கம் ஆகியவற்றிற்கு முதன்மை தரப்பட்டுள்ளது. திட்டங்கள் பருப்-பொருட்டாகப் பின்வரும் மூன்று வகைகளாகப் பிரிக்கப்பட்டுள்ளன :

1. தற்போதுள்ள பள்ளிகள்/துறைகள் ஆகியவற்றை நிலைபெறுத்தலும் விரித்தலும்.

2. வளாக வளர்ச்சி

3. புதிய திட்டங்கள்

புதிய திட்டங்கள் நாட்டுப்புறக் கலைகள், தகவல் தொடர்பு, வட்டார ஆய்வுகள் ஆகியவற்றிற்கான மையங்களை அமைத்தலை உள்ளடக்கியன. கணிப்பான்மையம், பல்கலைக்கழக அறிவியற் கருவி மையம், மொழிப்பயிற்சிக் கூடம் போன்ற பொதுவான வசதிகளை வலுப்படுத்தி விரிவாக்கவும் இடம் அளிக்கப்பட்டுள்ளது.

திட்டங்களின் சுருக்கம் கீழே தரப்பட்டுள்ளது.

வ. எண்	திட்டம்	பல்கலைக்கழக மானியக் குழுவின் பங்கு (ரூபாய்கள் இலட்சத்தில்)	மாநிலத்தின் பங்கு	மொத்தம்
1.	கட்டடம்	50.00	50.00	100.00
2.	அலுவலர்	17.75	—	17.75
3.	கருவிகள்	53.50	—	53.50
4.	நூல்களும், ஆய்விதழ்களும்	20.00	—	20.00
5.	பிற	108.75	—	18.75
		250.00	50.00	300.00

1985 இல் நடந்த கருத்தரங்குகள், மாநாடுகள், விவாத அரங்குகள் சிலவற்றின் விவரங்கள் :

1985, சனவரி 7 முதல் 12 வரை ஆள்வினைத் துறையின் சார்பில் ''கல்லூரி ஆசிரியர்கட்கான மேலாண்மை ஆய்வுநெறிமுறைகள்'' பற்றிய ஒரு வாரக் கால முழுநேரப் பயிற்சி நடத்தப்பட்டது. இப்பயிற்சி வகுப்பு சமூக அறிவியல் ஆய்விற்கான இந்தியக் குழுவால் ஆதரிக்கப்பட்டது. மதுரை காமராசர் பல்கலைக்கழக எல்லையில் உள்ள கல்லூரிகளிலிருந்து 9 பேர் பங்கேற்றனர்.

1984 டிசம்பர் 31 முதல் 1985 சனவரி 21 வரை உயிரியல் அறிவியற்பள்ளியின் சார்பில் ''மரபணு ஒட்டு மற்றும் டிஎன்ஏ இணையாக்கம்'' பற்றிய ஒரு குறுகிய காலப் பயிற்சி வகுப்பு நடத்தப்பட்டது. இப்பயிற்சித் திட்டத்திற்கு ரூ. 2,46,000 வரை என்பிடிபி (டிஎஸ்டி) யால் நிதியுதவி வழங்கப்பட்டது. அனைத்திந்தியாவிலிருந்து 15 பேர்களும் ஓர் உள்ளூர்க்காரரும் பயிற்சித் திட்டத்தில் பங்குபெற்றனர். இப்பயிற்சி வகுப்பு மதுரை காமராசர் பல்கலைக்கழகத் துணைவேந்தர் பேரா. ஜா. இராமச்சந்திரன் அவர்களால் தொடங்கி வைக்கப்பட்டது. புணேப் பல்கலைக் கழகத்திலிருந்து டாக்டர் எல். வி. ஹெக்டே-

யும் என்பிடிபியின் டாக்டர் (திருமதி) அமிதா பிஸ்வாஸ் அவர்களும் சிறப்பு அழைப்பாளர்களாகத் திட்டத்தில் கலந்துகொண்டனர். இந்த என்பிடிபி குறுகிய காலப் பயிற்சி வகுப்பு அனைத்திந்திய அளவிலான ஒரு பயிற்சி வகுப்பாகும்.

1985 பிபபிரவரி 16 முதல் 19 வரை வரலாற்று ஆய்வுகள் பள்ளியின் சார்பாகப் பல்கலைக்கழக மானியக்குழுவின் ஆதரவோடு ''1857-1980 வரையில் ''புதிய இந்தியா பற்றிய வரலாறுகளின் போக்குகள்'' என்ற பொருளில் ஒரு தேசியக் கருத்தரங்கு நடத்தப்பட்டது. இந்தியா முழுவதிலுமிருந்து 45 பேர்களும் மாநிலத்திற்குள்ளிருந்து 15 பேர்களும் கருத்தரங்கில் கலந்து கொண்டனர். மதுரை காமராசர் பல்கலைக்கழகத் துணைவேந்தர் பேரா. ஜா. இராமச்சந்திரன் கருத்தரங்கினைத் துவக்கிவைத்தார். மங்களூர்ப் பல்கலைக் கழக துணைவேந்தர் பேரா. பி. ஷேக்அலி கருத்தரங்கக் கருத்துரையை அளித்தார். அண்ணாமலைப் பல்கலைக்கழகத் துணைவேந்தர் பேரா. சை. வே. சிட்டிபாபு கருத்தரங்க முடிப்புரையைத் நிகழ்த்தினார்.

பல்கலைக் கழக நிதியுதவியுடன் 21—2—85 அன்று ஆள்வினைத்துறை-யின் சார்பில் 'சமூகத் தணிககை' பற்றிய மாநில அளவிலான ஒரு நாள் கருத்தரங்கு நடததபபட்டது. கல்விநிலையங்கள், பயிற்சி மையங்கள், தொழில் நிறுவனங்கள, இலாப நோக்கில்லா நிறுவனங்கள், பணியாளர் நிறுவனங்கள் ஆகியவறறிலிருநது 60 பேர் கருததரங்கில கலந்துகொண்டனர். மதுரை ஃபென்னர் இந்தியா லிட., மேலாண்மை இயக்குநர் திரு ஏ. இவான்ஸ் தொடக்கவுரை நிகழ்த்தினார். பெங்களூர், திருவாளர்கள் ஓம் கட்டுமானக் குழுவினர் (பிரைவேட்) லிட்., மேலாண்மை இயககுநர் திரு எம் எஸ்.எஸ் வரதன் கருததரஙகக் கருத்துரையை வழங்கினார்.

பல்கலைக்கழகத்தின தமிழியல்துறை சார்பில் 8—3—85 அன்று ''மணிக்கொடி'' பற்றிய ஒரு நாள் கருத்தரங்கு நடைபெற்றது. தீபம் நா. பார்த்தசாரதி இதறகுத தலைமை தாங்கினார். பாத்திமா கல்லூரி, டோக் பெருமாட்டி கல்லூரி, யாதவர் கல்லூரி, தியாகராசர் கல்லூரி ஆகியவற்றி லிருந்து ஆசிரியர்களும் மாணவர்களும் கலந்து கொண்டனர்.

பல்கலைக்கழக இயற்பியல் பள்ளியின் சார்பில் பல்கலைக் கழக மானியக் குழுவின் உதவியோடு கல்லூரியில் இயற்பியல் ஆய்வுக் கூடப் பயிற்சியைப் புதுமைப்படுத்தல்பற்றிய அனைத்திந்தியப் பணிக்களமொன்று 1985 மார்ச் 11 முதல் 14வ நடத்தப் பெற்றது. பணிக்களத்திற்குத் துணைவேந்தர் பேரா. ஜா. இராமச்சந்திரன் தலைமை தாங்கினார். பல்கலைக்கழக மானியக் குழுவின் துணைத்தலைவர் பேரா. ரைஸ் அகமது தொடக்க உரை நிகழ்த்தினார். உள்ளூர்க் கல்லூரிகளிலிருந்து எம். சயி., பி. சயி., (இறுதியாண்டு) இயற்பியல் மாணவர்கள் சுமார் 200 பேர் தொடக்கவிழாவிற்கு வந்திருந்தனர். இயற்பியல் துறை ஆசிரியர்கள் எம்ஃபில ஆய்வு மாணவர்களோடும் கூட 16 பேர் பார்வை யாளர்களாகப் பங்கேற்றனர்.

பல்கலைக்கழக ஆற்றல் சுற்றுச்சூழல் மற்றும் இயற்கை மூலங்கள் பள்ளியின் சார்பில் 25—3—85 அன்று ''ஆற்றல் சுற்றுச்சூழல் மற்றும் இயற்கை மூலங்கள்'' பற்றிய ஒரு நாள் கருத்தரங்கு நடத்தப்பெற்றது. பல்கலைக்கழகத் திட்ட வளர்ச்சிச் சிறப்பு அலுவலர் பேரா. என். ஆறுமுகம் இதனைத் துவக்கிவைத்தார். 55 பேர் பங்குகொண்டனர்.

பல்கலைக்கழகப் பொருளாதாரவியல்துறை சார்பில் 29—3—85 அன்று ''ஏழாம் திட்டத்தி ட்டங்கள்'' குறித்த ஒரு நாள் கருத்தரங்கு நடத்தப்பட்டது. 150 பேர் பங்கு கொண்டனர். கேரளப் பல்கலைக்கழகப் பொருளாதாரப் பேராசிரியர் டாக்டர் பி. ஆர். கோபிநாதன் நாயர் கருத்தரங்கக் கருத்துரை அளித்தார்.

உயிரியல் அறிவியல்கள் பள்ளியின் சார்பில் இந்திய அரசு, அறிவியல் தொழிலநுட்பவியல் துறை சார்நத தேசிய உயிரித்தொழில் நுட்பவியல்‌துறையின் ஆதரவோடு 1985 ஏப்ரல் 15உ முதல் மே 4உ வரை ''கலப்பு இனவிருத்தித் தொழில் நுட்பம்'' பறறிய குறுகியகாலப் பயிற்சி வகுப்பொன்று நடத்தப் பட்டது. இப்பயிற்சி வகுப்பில் அனைத்திந்தியாவிலிருந்து 14 பேர் பங்கு கொண்டனர். பயிற்சி வகுப்பின் கௌரவ ஆசிரியர்களாகச் சுவிட்சர்லாந்தைச் சேர்ந்த டாக்டர் பிரான்செஸ்கோ சினிகாக்லியா, சென்னையைச் சேர்ந்த டாக்டர் எஸ். பரஞ்செப், டாக்டர் ரமேஷ், டாக்டர் சி. என். பரமசிவம் ஆகியோர் கலநதுகொணடனர். இப்பயிற்சி வகுப்பிறகு டி எஸ் டி மொத்த உதவித்தொகையாக ரூ. 2,41,100/-ஐ வழங்கியது.

1985 சூன் 5உ முதல் 8உ வரை காந்திய ஆய்வுத்துறையின் சார்பில் ''பின் தங்கிய வகுப்பினரின் விடுதலைக்குக் காந்தியவழிகள்'' என்றும் பொருளில் ஒரு நான்கு நாள் பல்கலைக்கழக மானியக்குழு - தேசியக் கருத்தரங்கு நடத்தப் பட்டது. தொடகக - முடிவுவிழாககட்குத் துணைவேந்தர் பேரா. ஜா. இராமச்-சந்திரன தலைமை தாங்கினார். சந்திகார், பஞசாப் பல்கலைக கழகக் காந்திய ஆய்வுத்துறைத தலைவரும் பேராசிரியருமான டாக்டர் எஸ். எல். மல்கோத்ரா கருத்தரஙகக கருததுரை வழங்கினார். வாழ்த்தியல் விரிவுரையைக் காந்தி கிராமம கிராமியப பல்கலைக்கழகத் துணைவேந்தர் டாக்டர் மு. அறம் நிகழ்த்தினார். கருத்தரங்கில் வெளி மாநிலத்தவர் 40 பேரும் உள்மாநிலத்தவர் 20 பேரும் கலந்து கொண்டனர்.

1985 ஆகஸ்டு 5-6ஆம் நாட்களில் மதுரை காமராசர் பல்கலைக் கழக ஆசிரியர் விருந்தில்லத்தில் அறிவியல் தொழில்நுட்பவியல் தொழிலதிபர் இணைப்பு மையம் (STEP) பற்றிய பணிக்களமொன்று நடந்தது. இந்திய அரசு அறிவியல் தொழில்நுட்பவியல் துறையைச் சேர்ந்த மேசர் தியாகராசன் பணிக்-களத்தின் வரம்பு பற்றிப் பேசினார். பணிக்களத்தில் தொழிலதிபர்கள், அறிவி யலாருமாகச் சுமார் 30 பேர் கலந்து கொண்டனர். பல்கலைக்கழக அறிவியற்

பேராசிரியர்கள் ஸ்டெப் திட்டத்தில் உடனடியாக எடுத்துக் கொள்ளக் கூடிய ஒமு சில முன்மாதிரித் திட்டங்களை அளித்தனர். இப்பணிக்களம் இந்திய அரசு, அறிவியல்-தொழில்நுட்பவியல் துறையின் ஆதரவோடு நடத்தப்பட்டது.

1985 ஆகஸ்டு 17ஆ சனிக்கிழமையன்று ஐஏஎஸ் மற்றும் பிறபோட்டித் தேர்வுகட்கான முதனிலைப் பிரிவில் பொதுக்கல்வித் தாளுக்கான பாடக்குறிப்புக்-களைத் தயாரித்தல் தொடர்பாக ஒரு பணிக்களம் நடத்தப் பெற்றது. பணிக்-களத்தில் இப்பாடங்களை நடத்திய கல்லூரி, பல்கலைக்கழக ஆசிரியர்கள் 26 பேர் கலந்து கொண்டனர். ஐஏஎஸ் குழுவின் அமைப்பாளர் பேரா. ஆர். கனகசபாபதி பணிக்களக் கருத்துரை வழங்கினார்.

கல்வித்துறை 1985 அக்டோபர் 3-4 ஆம் நாட்களில் உயர்கல்வி பற்றிய இருநாள் கருத்தரங்கைத் துறையில் நடத்தியது. கருத்தரங்கின் முதல் நாளன்று டாக்டர் ஜி. சுப்பிரமணியபிள்ளை ''பட்டங்கள்-பணிகள் தொடர்பினைத் துண்டித்தல்'' என்பது பற்றியும் டாக்டர் என். முத்தையா ''கலை-அறிவியல் கல்லூரிகளைப் பணிநோக்குக் கல்வி நிலையங்களாக மாற்றுதல்'' என்பது பற்றியும் கட்டுரைகள் வழங்கினர். கருத்தரங்கின் 2ஆம் நாளன்று டாக்டர் எஸ். மோகன் ''உயர்கல்வியில் விளைவுப் பொறுப்பு'' என்பது பற்றியும் டாக்டர் கே. கிருட்டினன் ''உயர்கல்வியில் மையப்படுத்தலும் பரவலாக்குதலும்-உடனடித் தேவை'' என்பது பற்றியும் கட்டுரைகள் வழங்கினர். பலகல்லூரிகள் பல்கலைக் கழகங்களிலிருந்து பலர் கருத்தரங்கில் கலந்து கொண்டு விவாதத்தில் பங்-கேற்றனர்.

பல்கலைநகர் சி. வி. இராமன் கருத்தரங்க அறையில் 1985 அக்டோபர் 29ஆம் நாள் அமைதிதேடலும் அமெரிக்காவின் கொள்கையும் என்பது பற்றிய ஒரு கூட்டம் அரசியல் அறிவியல் துறையால் நடத்தப்பட்டது. சென்னை, அமெரிக்கத் தூதரகத்தைச் சேர்ந்த திரு ஜான் டி ஸ்டெம்பெல் கூட்டப் பொருள் குறித்து உரைநிகழ்த்தினார். கூட்டத்திற்கு அரசியலறிவியல் துறைத் தலைவர் பேராசிரியர் எஸ். சுப்பிரமணியன் தலைமை தாங்கினார். ஆசிரியர்கள், ஆய்-வாளர்கள், மாணவர்கள் கூட்டத்திற்கு வந்திருந்தனர்.

பல்கலைக் கழகத்தில் இந்திய அறிவியற் கழகத்தின் 51வது ஆண்டு மாநாடு 1985 நவம்பர் 7 முதல் 10ஆ வரை நடத்தப்பட்டது. சுமார் 160 பேர் பங்கு கொண்டனர். பேரா. சி. என். ஆர். ராவ், டாக்டர் எஸ். வரதராசன், டாக்டர் யஷ்பால் போன்ற புகழ்பெற்ற அறிவியலறிஞர்கள் மாநாட்டில் கலந்து கொண்டனர். பல்கலைக் கழகம் ரூ. 5000/- இனை இம்மாநாட்டினை நடத்து-வதற்கான அடிப்படை நிதியாகக் கொடுத்துதவியது.

1985 டிசம்பர் 11 முதல் 14ஆ வரை பல்கலைக்கழக உயிரியல் அறிவியல் கள் பள்ளியில் ''உடற்றிசுக்கள்-அமைப்பு, வளர்ச்சி, பரவல்'' பற்றிய இரண்டா வது அனைத்துலக விவாத அரங்கு நடத்தப்பட்டது. இவ்வரங்கினை ஐதராபாத்

செல் மற்றும் மூலக்கூற்று உயிரியல் மைய இயக்குநர் டாக்டர் புஷ்பா எம். பார்தவா தொடங்கி வைத்தார். துணைவேந்தர் டாக்டர் சீனி. கிருட்டிணசுவாமி தலைமை தாங்கினர். வெளிநாடுகளிலிருந்து 30 அறிவியலறிஞர்களும் இந்தியாவிலிருந்து 70 பேரும் விவாத அரங்கில் பங்குகொண்டனர். இவ்வரங்கம் ஐயுபி, ஐயுபிபிபி போன்ற அனைத்துலக முகவாண்மையகங்களைச் சேர்ந்த அறிவியலறிஞர்கள் இந்திய அறிவியலறிஞர்களிடையே ஒரு நல்ல அறிவியல் தொடர்பு கொள்ளச் சிறந்ததொரு வாய்ப்பினை அளித்தது. பல்கலைக் கழக மானியக்குழு, டிஎஸ்டி, ஐசிஎம்ஆர் போன்ற நிறுவனங்கள் இவ்விவாத அரங்கிற்கு நிதியுதவி அளித்தன.

1985, டிசம்பர் 1 முதல் 25 வரை உயிறியல் அறிவியற் பள்ளியில் நடந்த ''உடற்றிசுக்கள் அமைப்பு, வளர்ச்சி, பரவல்'' பற்றிய அனைத்துலக விவாத அரங்கின் கிளை அரங்கமாக ஆர்கனெல்கள், உடற்றிசுக்கள் பற்றிய அனைத்துலகப் பணிக்களமொன்று நடத்தப்பட்டது. தாய்லாந்து, பங்களாதேஷ், ஆப்கானிஸ்தான், இரான் ஆகிய நாடுகளிலிருந்து வந்திருந்தோர் உட்பட 12 பேர் பணிக்களத்தில் பங்கு கொண்டனர். ஆசிரியர்களாக டாக்டர் லெஸ்டர் பேக்கர் (அமெரிக்கா), டாக்டர் பாப்பா (இத்தாலி), டாக்டர் ஸ்ட்ரேஸர் (செருமனி), டாக்டர் ஜிம் பார்பர் (இங்கிலாந்து), டாக்டர் ரிச்சர்ட் தில்லி (அமெரிக்கா), டாக்டர் கோவிந்த்ஜி (அமெரிக்கா), டாக்டர் ஒயிட்மார்ஷ் (அமெரிக்கா), டாக்டர் அந்தோனி (இங்கிலாந்து), டாக்டர் கத்யாரோ (பிஏ ஆர்சி, இந்தியா), டாக்டர் சி. இராசமாணிக்கம் (இந்தியா) ஆகியோர் பணிக்களத்தில் பணியாற்றினர். இது டிஎஸ்டி, யுனெஸ்கோ, ஃபெர்ரோ, யுஎஸ்டிஏ ஆகியவற்றின் ஆதரவுடன் நடத்தப்பட்டது.

உயிரியல் அறிவியற்பள்ளியில் 1985 டிசம்பர் 17 முதல் 19 வரை ''பயிர் உடலியல் மற்றும் பயிர் உயிர்வேதியியல்'' பற்றிய குழுப்பணிக்களம் ஒன்று நடத்தப்பட்டது. மதுரை காமராசர் பல்கலைக்கழகத் துணைவேந்தர் டாக்டர் சீனி. கிருட்டிணசுவாமி இதனைத் தொடங்கி வைத்தார். திட்ட ஒருங்கிணைப்பாளர்கள், இளம் அறிவியலார் உள்ளிட்ட 65 அறிவியலறிஞர்கள் இதில் பங்கு கொண்டனர். பணிக்களம் முடியும் வரை இந்திய அரசு டிஎஸ்டி ஆலோசகர் டாக்டர் பி. ஜே. லாவேகரெ கலந்துகொண்டார். இந்தியஅரசு டிஎஸ்டியின் துணையால் நடத்தப்பட்ட இப்பணிக்களத்தில் பயிர் உடலியல் மற்றும் பயிர் உயிர்வேதியியல் துறையில் நடைபெறும் பல்வேறு திட்டங்களின் வளர்ச்சி அறிக்கைகள் அளிக்கப்பட்டு விவாதிக்கப்பட்டன.

இயல் VI

நிதி

1985-86 ஆண்டிற்கான பல்கலைக்கழகக் கணக்குகள்

1. தமிழ்நாடு அரசின் நிதியுதவிகள்

நான்கு தவணைகளில் பெறும்படியாக 1985-86 ஆம் ஆண்டிற்கான மொத்த உதவித்தொகையாக ரூ. 27 இலட்சங்களைத் தமிழ்நாடு அரசு வழங்கியது. இது தவிரப் பின்வரும் நிதியுதவிகளையும் தமிழ்நாடு அரசு வழங்கியது :

			ரூபாய்
1	1978-80, 1981-82 ஆண்டுகட்கு பஞ்சப்படி, வீட்டுவாடகைப்படி, நகரப்படி ஆகியவற்றை அலுவலர்க்கு அளித்தவகையில் ஏற்பட்ட செலவைச் சரிக்கட்ட	—	5,00,000
2	1983-84 ஆண்டிற்கு ஆசிரியர்க்குக் கூடுதல் பஞ்சப்படியை அளித்த வகையில் ஏற்பட்ட செலவைச் சரிக்கட்ட	—	4,50,000
3	1983-84 ஆம் ஆண்டிற்கு ஆசிரியர்க்குக் கூடுதல் பஞ்சப்படி	—	6,73,000
4	1982-83 ஆண்டிற்கு ஆசிரியரல்லா அலுவலர்க்குக் கூடுதல் பஞ்சப்படியை அளித்த வகையில் ஏற்பட்ட செலவைச் சரிக்கட்ட	—	8,75,000
5	வெளிநிறுவனங்களால் நிதியுதவி வழங்கப்பெற்ற ஆய்வுத் திட்டங்கட்கான அடிப்படை வசதிகளைச் செய்யப் பல்கலைக் கழகத்திற்கு	—	5,00,000
6	1983-84 ஆண்டிற்கு ஆசிரியரல்லா அலுவலர்க்குக் கூடுதல் பஞ்சப்படி வழங்கிய வகையில் ஏற்பட்ட செலவினைச் சரிக்கட்ட	—	10,00,000
7	1983-85 மற்றும் 1985-86 ஆண்டுகளின் போது 1-4-1985க்குப் பின் வழங்கப்பட்ட கூடுதல் பஞ்சப்படி, வீட்டுவாடகைப்படி, நகரப்படி, ஆகியவற்றினை ஆசிரியர்-அலுவலர்க்கு அளித்த வகையில் ஏற்பட்ட செலவினைச் சரிக்கட்ட முன் உதவித்தொகை	—	38,98,000
8	தமிழ்ச்செம்மல் பேரவைக்கு நிதியுதவி	—	14,084
9	1984-85 ஆம் ஆண்டிற்கு இளைஞர் நல நிதியுதவி	—	46,000

பல்கலைக்கழக மானியக்குழுவிடமிருந்து பிற நிதியுதவிகள் :

1.	கோடைப்பள்ளிகள், கருத்தரங்குகள்	—	76,474
2.	இளநிலை ஆய்வாளர் - நேரடியுதவி	—	10,480
3.	ஆய்வுத்திட்டம் : ஓய்வு பெற்ற ஆசிரியர் திட்டம் ஜான் டி.கே. சுந்தர்சிங்	—	10,000
4.	தேசிய உதவித்தொகை : டாக்டர் எம்.கே. சந்திரசேகரன்	—	11,000
5.	ஆசிரியர் மேம்பாட்டுத்திட்டம்	—	11,83,194
6.	ஆசிரியர்க்கு நிதியுதவி	—	19,275

பல்கலைக் கழக மானியக் குழுத் திட்டங்கள்

1	டாக்டர் ஜி. சண்முகம் "Eukaryotic RNA Prousning Enzymes and Regulation of gene expresion"	2,169
2	உயிரியல் பாடத்திட்ட வளர்ச்சி மையம் வைக்க	20,000
3	ஆய்வு நிதியுதவியும் ஆய்வுத் தொடர்பான செலவுகளும்	1,00,000
4	தேசிய வயது வந்தோர் கல்வித் திட்டம், விரிவாக்கத் திட்டம்	21,59,500
5	கல்லூரி வளர்ச்சிக் குழு	50,000
6	பல்கலைக் கழக அறிவியற் கருவி மையம்	1,00,000
7	டாக்டர் எஸ். மாதவன் "Scope for the utilization of Coffeine and theophylline for Pest control-"A Bio-Energetics	39,800
8	டாக்டர் பி.வி. இராமன் "Synthesis of Oxygen hytero cycles having insecticidal and antifertility properties	15,000
9	உயிரித் தொழில் நுட்பவியலில் பல்துறை கற்பித்தலும் பயிற்சியும் வளர்க்க	57,80,000
10	டாக்டர் ஜே. கோ: பிள்ளை "அறிவியலும் கற்கும் நுட்பமும்"	2,000
11	டாக்டர் ஜி. குழந்தைவேலு, "ultraviolet radiation induced physiological changes and its control in Higher plants and Algae	15,800
12	"Scope for application of Androgens for intensive mono-sex Culture of *Tilapia mossambica*"	44,500

13	திரு டி.எஸ். கிரிபிரகாஷ், தியாகராசர் கிருதிகளைத் தெலுங்கிலிருந்து தமிழிலும் மலையாளத்திலும் மொழி பெயர்த்தல்	10,000
14	டாக்டர் எம் சாம்பசிவராவ் "Study of morphological evolution and development of land and water resources in Tambraparni river basis".	17,400
15	டாக்டர் எஸ். செயச்சந்திரன் "A new planning strategy for Dharmapuri district"	9,550
16	டாக்டர் எம். கிருஷ்ணன், "Geo-economic Survey on city transport network: An inter disciplinary approach for city transport in class I cities of Tamilnadu.	18,000
17	டாக்டர் கே. எஸ். கோபாலகிருட்டிணன், "An analysis of marketing facilities in Tamilnadu"	18,400
15	டாக்டர் ஏ. ஞானம் "Study of Assembly and dis-assembly of Chloroplast"	35,000

சி. எஸ். ஐ. ஆர்

1	ஆய்வு நிதியுதவிகளும் ஆய்வுத் தொடர்பான செலவுகளும்	7,18,577
2	டாக்டர் சி. பி.எஸ்.ஆர். சர்மா "Sequential monitoring of fungicide mutagenecity"	7,130
3	டாக்டர் விஆர். முத்துக்கருப்பன் "Identification and Characterization of Productive cell antigens to Selmoncellsis in mice"	42,350
4	டாக்டர் டி. பத்மநாபன் "Explant potentials in coconut cloning"	31,655
5	டாக்டர் ஜே. ஜெயராமன் "Expression of Metallo-thiunein in genes In Yeast"	26,665
6	டாக்டர் கே. அய்யாக்குட்டி "Theoretical study of electronic structure of defects and impurities of semi-conductors and metallic compounds.	16,105
7	டாக்டர் பி.வி. இராமன் 'Newer uses alkoxymethyl ethers organic Synthesis.	9,000

ஐ சி எம் ஆர்

1	திரு ஜே. முருகேசன்	ஆய்வுநிதியுதவி	10,450
2	செல்வி ஆர். ஜமுனா	,,	7,700
3	திரு வைகுண்டராசா	,,	3,725

4	,, தேவேந்திரநாத் சின்கா ,,	6,300
5	,, கே. சைலேந்தரி ,,	23,445
6	,, அசினா பானு ,,	4,445
7	டாக்டர் (திருமதி) குந்தளா செயராமன் "Use of recombinant DNA Technology for possible mass production of Biocide of bacilli active against mosquito larvae"	19,500
8	டாக்டர் எஸ். மாதவன் Ecophysiological and Toxicological studies on the effects of biocides from bacillus species on non-target aquatic organism and insect redators of mosquito larvae."	35,700
9	டாக்டர் விஆர். முத்துக்கருப்பன் "Studies on the humoral immune response in human leprosy"	38,133
10	டாக்டர் கே. தர்மலிங்கம் "Molecular mechanism of indirect SOS induction"	23,713
11	டாக்டர் சி. இராசமாணிக்கம் "Reyalation of Gene expression during Cardiac hypertrophy."	34,012
12	டாக்டர் ஆர்எம். பிச்சப்பன் HLA in health and disease : Development of HLA Antisera and their distribution to the recognized Centres in India."	32,143
13	டாக்டர் ஜி. சண்முகம் Nuclic acid binding Protein of Humau Placenta.	45,460
14	டாக்டர் (திருமதி) குந்தளா செயராமன் "Cloning of DNA Segments from different stains of filarial parasites towards the Construction of Gene Banks for the possible use in immune therapacitics and diagnostic purposes in filarial Control Programme	29,500

ஐ சி எஸ் எஸ் ஆர்

1	டாக்டர் சுப்பிரமணிய பிள்ளை "Nature of Research undertaken in Social Sciences and the diffusion of its findings"	2,666
2	டாக்டர் ஜி. சுப்பிரமணியன் "A Study of the cost of production yield gap and economic efficiency in Indian agriculture." A case study of irrigated cotton in Madurai district."	19,550

ஐ சி ஏ ஆர்

1	திரு ஏ. பி. லிப்டன், ஆய்வுநிதியுதவி	6.500
2	திரு டி. பி. குணசேகரன் "Isolation and Mass cultivation of mycorrhigal fungi associated with lgurinous plants	15,200

3 "Plasmids Biological Genetic engineering studies on Bio-fertilizr in paddy fields.	40,200
4 டாக்டர் டி. ஜே. பாண்டியன் & டாக்டர் எஸ். மாதவன் Bio-energetics and production of rivarine prawn maroprachum."	96,000

டி. எஸ். டி.

1. பயோமாஸ்	1,00,000
2. டாக்டர் ஜி. சண்முகம் "Regulation of proliferation of Normal and Neoplastic cells in culture".	60,000
3. டாக்டர் ஏ. ஞானம் "Financial support for All India Coordinated project on Guayule"	43,000
4. டாக்டர் கே. தர்மலிங்கம் "Molecular cloning and sequencing the genes coding for restriction and anti-restriction proteins in E. coli and Shigella dysenterial"	1,50,000
5. டாக்டர் எம். கே. சந்திரசேகரன் "Setting up a national facility of chronocubicles complex wlth isolation facilities for experimcnts of human in the unit of Neurobiology and Mechanisms of Behaviour".	3,00,000
6. டாக்டர் ஆர் எம். பிச்சப்பன் "Studies on the HLA system with spccial reference to distribution genetics and disease association".	1,00,000
7. டாக்டர் சி. இராசமாணிக்கம் "Gene expression during cardiac hypertrophy Molecular cloning of Myosin heavy chain Genes".	50,000
8. Augmentation of Bio-gas solar system	2,50,000
9. டாக்டர் ஆர். செயராமன் "Regulation of trnscription and SoS induction in E, coli	30,000
10. Workshop on Science and Technology Enterpreneur Park	30.000
11. என் டி பி டி திட்டம்	3,100
12. Large batch production and processing of Biocide active against mosquito larvae".	85,000
13. செல்வி தாமசுக்குப் பயணநிதியுதவி	11,699
14. ஓடோநேடாலஜியில் விவாத அரங்கு	10,000
15. டாக்டர் ஜி. குழந்தைவேலு "Winter school-Research techniques in UV-B radiation effects and mechanism".	1,00,000
16. Group Monitoring workshop on DST funded projects in plants.	90,000
17. உடற்றிசுக்கள் பற்றிய 2ஆம் அனைத்துலக விவாத அரங்கு	50,000

டி. ஓ. இ.

1.	டாக்டர் பி. கைலாஷ் பலிவால் "An environment impact-Western Ghat region in Tamilnadu".	1,12,000
2.	டாக்டர் பி. கைலாஷ் பலிவால் "Ecological studies of grazing land eco-system of Eastern Ghats	17,600
3.	கடல் வளர்ச்சித் துறை	5,000

டி. ஏ. இ.

1.	Mechanism of immune tolerance to heterologous Erythrocytes in mice	13,466
	இளநிலை ஆய்வாளர்	7,466

வெளிநாட்டு முகவாண்மையகம் :

1.	ஐஏஇஏ டாக்டர் ஜே. செயராமன்	36,420
2.	ஐ எஃப் எஸ் டாக்டர் எஸ். மாதவன்	48,463
3.	டபிள்யூ எச் ஓ. டாக்டர் (திருமதி) குந்தளா செயராமன்	72,900
4.	பி.எல். 480- யுஎஸ்டிஏ- டாக்டர் ஏ. ஞானம்	1,07,000
5.	யுஎஸ்டிஏ- டாக்டர் சி. இராசமாணிக்கம்	1,00,000
6.	,, டாக்டர் (திருமதி) குந்தளா செயராமன்	51,000
7.	என்.ஏ.பி.ஏ.ஆர்.டி.	38,500

பிற

1.	டெக்னோட்ரான்	10,000
2.	ஹிந்துஸ்தான் லீவர் ஆய்வு நிறுவனம்	24.478
3.	கொச்சின், கடற்பொருள் ஏற்றுமதி வளர்ச்சியகம்	1,60,000
4.	சக்தி அறக்கொடை	20,000

நிதியுதவிகள்

1.	பின்தங்கிய வகுப்பினர்க்கு நிதியுதவி	1,37,497
2.	தேசிய நிதியுதவித் திட்டம்	13,880
3.	தேசியக் கடன் நிதியுதவித்திட்டம்	10,650
4.	கள்ளர் சீரமைப்புத்திட்டம்	7,222
5.	உடல் ஊனமுற்றோர்க்கு நிதியுதவி	3,720
6.	ஆதி திராவிடர் நல நிதியுதவி	1,16,660
7.	,, ,, நலக் கடன்நிதியுதவி	83,500
8.	உயர் கணிதவியல் திட்டம்	11,600

நன்றி

அறிக்கைக்குரிய இவ்யாண்டில் பல்கலைக்கழகம் தனது அனைத்து நடவடிக்கைகளிலும் குறிப்பிடத்தக்க முன்னேற்றம் பெற்றுள்ளது. ஆட்சிக்குழு, பல்கலைக்கழக ஆசிரியர்கட்கும், அலுவலர்கட்கும் அவர்களது சிறப்பான பணிக்கும் ஒத்துழைப்பிற்கும் தனது பாராட்டுதலைத் தெரிவிக்கிறது.

மேலாண்மையர், கல்லூரி முதல்வர்கள் ஆசிரியர்கள், மாணவர்கள் ஆகியோர்களது ஒத்துழைப்பின்றிப் பல்கலைக்கழகம் ஒட்டுமொத்தமான வளர்ச்சியை அடைந்திருக்கவியலாது; ஆட்சிக்குழு, இவ்யாண்டில் மதுரை காமராசர் பல்கலைக்கழக முன்னேற்றம், வளர்ச்சி ஆகியவற்றிற்கு உதவி புரிந்த எல்லோர்க்கும் அவர்தம் பங்கிற்காகத் தனது மனமார்ந்த நன்றியினைப் பதிவு செய்கிறது.

மதுரை காமராசர் பல்கலைக்கழக கூட்டுறவு அச்சகம், மதுரை-21. கா. 400